大楚報

第五七四號
今日本報一張半
中華郵政登記為第二類新聞紙
本報電報掛號二八〇六號
售報價目（日金）：本市每份一角　定閱每月一元八角　半年九元　全年十六元　外埠另加郵費
本報電話：編輯部二一二六〇號　營業部二一二七〇號

今日提要

▲法大使戈思默飛重慶（一版）
▲建川日大使赴蘇就任（二版）
▲省財政會議昨日舉行（五版）
▲張市長昨乘機離漢（五版）

法大使戈思默飛重慶 與渝府協議越南問題

代理越督歡宴松宮大使一行 泰官憲解除越南歸順兵武裝

▲中央社廿一日香港電：據當地國民日報昆明電，戈思默法大使於今日下午自河內乘機抵昆明，擬於今日會晤滇省主席龍雲，即飛重慶，法大使此行將與渝府最高當局協議越南問題。

▲中央社廿日河內電：代理越督特爾薩爾氏，今日歡宴松宮日大使一行，佐藤鈴木新舊日總領事，及澄田委員長等作陪，又德古越督將於明日返任。

▲同盟社十九日香港電：據盤谷之情報稱，泰國政府，於十九日發表如次：越南之法國當局，每日逮捕滯留越南之泰國人，且眉貢河航行之汽船，亦不收納行經越南之泰國人，一方武裝之安南兵一個中隊，越眉貢河而至泰領篤保爾，向泰國官憲請求歸順，故泰國官憲，暫時將其解除武裝扣留云

渝美大使館發告美僑書 勸令迅速撤退華中華西

滬美僑預備返國者達三千餘人

▲本報特訊：重慶美大使館最近發出告華西美僑書，略謂：鑒於遠東情勢之發展，華中西二部之美僑，應迅速撤退返國云

▲本報特訊：奉美國務院命令後，上海美僑婦孺預備日內返國，目前在美總統郵船公司預定艙位者，達三千六百人，美僑創設之商店或機關，刻下尚無撤退表示云

▲本報特訊：本月十六日自洛彬磯啓碇之美商輪「蒙特萊」號，奉美國務院命令後，日內將在橫濱及上海靠岸，運該地美僑返國，美商船「瑪立波莎」號擬於三十日由香港抵滬，一艘美商輪均備重一八〇一七噸云

▲同盟社二十日東京電：美國爲撤退遠東美僑，派遣夫多大總統號（一二五〇〇噸），業於本日由舊金山出港，該船預定收容約八百名左右撤退之美僑云

▲▲▲▲

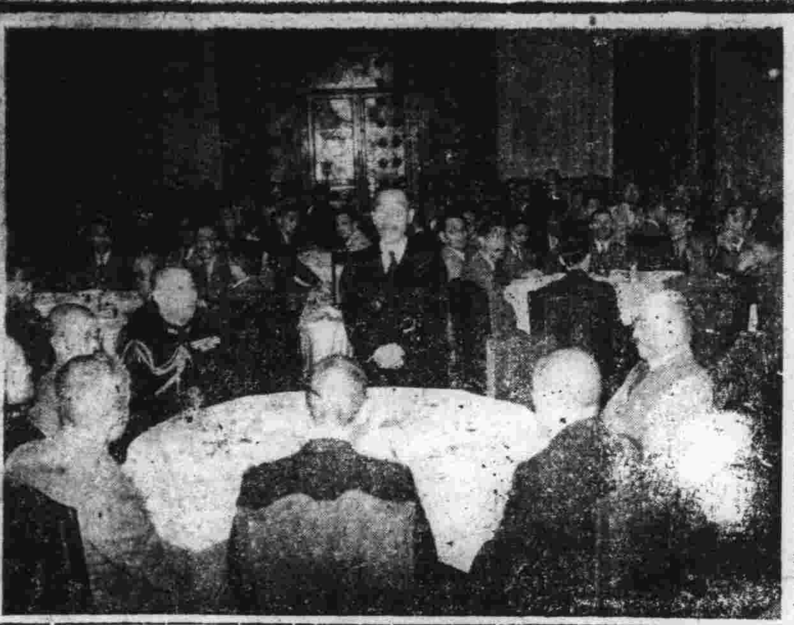

照片說明：關係在滬日僑官民歡迎堀內新總領事，堀內氏（中立者）致詞時之攝影。

多田華北軍指揮官 視察前綫激勵士兵

對各部隊贈慰勞品

▲同盟社廿日保定電：多田華北軍最高指揮官，爲視察在北部大行山脈展開共產軍殲滅戰之部隊各部隊，並激勵士卒，十九日空路由北京抵此間，由歡迎之某某部隊長報告狀況，與各部隊長共進午餐後，至某某部隊訓示將兵之後，再乘機飛越重疊之山險，視察激勵各部隊，歷二小時，向各部隊一一投下慰問品，以犒其勞，黃昏返此間，一宿之後，本日晨由此間車站返平云

日機再炸滇緬路 重要橋樑大破毀

個舊軍需廠損害甚巨

▲同盟社二十日某某地電：日海軍航空部隊，本日早晨，再以大編隊，一，長驅轟炸滇緬公路上線之重要橋樑，與以甚大損害，炸毀在山岳地帶該公路之貨物汽車群數十架，全隊悠悠飛返某地，又另一隊，繼前日轟炸蒙自西方面個舊之軍事工廠，與以大損害云

▲同盟社二十日上海電：日軍江南秋季大攻勢，獲收預期以上之戰果，浙贛綫之要衝諸暨及渝重要軍事據點，均被徹底的攻破，各部隊自十八日以來，隨處剿滅渝敗殘部隊，即由渝東部兵團之側背加以奇襲，鹵獲多數軍需品之某某部隊，十八日在諸暨南方潰滅渝第六十七師第七十九師等之混合敗殘部隊，繼續向某某方面，採取追攻態勢，他方十八日攻略安慶西北方五十公里潛山之島，永吉南部隊，繼續向西北方進行掃蕩，與誇張死守潛山之第一百七十六師以大打擊，十月初旬來之綜合戰果，渝遺棄屍體六三九具（其中將校八名），俘虜四十九名，鹵獲品甚多，又急襲江南渝中央兵團之側背，攪亂渝陣之倉橋部隊，在郎溪東方鼎銘反轉掃蕩，在郎溪東方二十公里周城鎮南方急襲第六十三師之經理本部，俘虜少將一名及其他之外，沒收法幣一萬五千元云

關於法屬越南的史的觀察（下）

嚴德容

一八四七年福皎王卒，子福增排外更烈，懸賞購殺宣教師，那時法國拿破崙第三在位，因了克里米戰爭的牽制，無暇顧及，一八五六年克里米戰爭結束，便遣派軍艦來安南責問，安南下令攻擊，法軍炮擊廣南港，但以爲孤軍無援，亦不佔領而去，福增見法軍退去，因此更仇殺教士，明年，因殺了西班牙教師，便引起法，西聯軍來征，一八五八年六月，陷西貢，後又節節侵入，一八六三年，安南無力再戰，更爲「東北邊境盜兵作亂」，更向聯軍求和，於六月締結西貢條約，內容大旨是：

一：信教自由，解除禁基督教的命令，並保護宣教師。

二：割交趾的邊和，嘉定，定祥三洲和康道爾崙島給法國。

三：安南自後割土地給別國，須得法國認可。

四：賠償法西二國軍費四百萬元。

五：法，西，安三國人民，以後自由通商，法商船等在湄公河自由往來，更爲監視一切起見，法國軍艦得在湄公河內往來。

六：因安南法律未備，法國軍隊暫時佔據永隆城以爲防備，俟將來爭亂平之後，仍返還廣南。

一八六四年，安南內亂全平，遣使向法索回永隆，沒有允許，一八六七年，柬埔寨南部暴民作亂，下交趾震動，法軍用恢復秩序的名義，取得了永隆安江和仙三州，下交趾六州，遂全部被法佔領了。

法國取得了下交趾，便進一步想北安南，見了富良江航行便利，一八七三年提出要求富良江通航權，被拒絕了便舉軍攻陷河南和三角洲，既而又敗退，這時法人又一變威壓的手段爲懷柔政策，想立刻收獲越南全境的全圖，派使到東京議商善後辦法，一面佈告法國所佔領的城池，全部返還安南政府，這善意的表示，越南官民當然皆大稱慶，一八七四年便在西貢訂和親條約，內容最重要的是：

一：法國以王禮待遇越南國王，認安南爲獨立國。

二：越南有內患外侮，法國不問難易，不問賠償，盡力援助。

三：越南需海陸軍教練及其他工匠或學校用員時，法政府必遴選應聘。

四：越南此後外交事務，悉由法國監督之。

五：在越南的法人和法人，或和越南人，和別國人，或別國人和越南土人的爭訟及犯罪，均由法領事審判。

六：下交趾州全割讓與法國。

七：開河內東京寧海爲通商口岸，沿紅河到中國蒙自縣的河道，准許通航。

八：法在各開港地設領事和特派員，並得置百名以下的守備兵。

九：減免一八六二年西貢條約賠款餘額。

十：法贈軍艦五艘槍炮等與越南王。

這條約，固明白承認安南爲獨立國，可是安南的外交權全歸了法國所有，司法權亦受了法國的限制，軍權呢，軍需教練，都仰給於法，且有內患外侮的時候，法國即可出兵，所以實際上便成了法國的保護地了。

因爲安南向來是我國的屬地，所以法政府不得不一探我國政府的意旨，在次年的四月命駐北平的法公使以這約全文通告總理衙門，我國當然加予反對，覆文是「法越兩國和約之副本，謹收領矣，然約中有承認越南爲獨立國之語，爲中國所不能解，越南自古爲中國屬邦；故中國政府不能公認此條約。」

誰知那時北平法公使的譯員，譯成法文時，僅譯了「法越兩國和約之副本，謹收領矣，」兩句，以下是刪去不譯，遂誤會了中國的承認。

法國據條約的權利，派測量隊深入安南內地，察鑛產測河流，那時，安南政府和人民深切地覺悟前約不利，竭力排法，一面要求中國保護，一八八三年，安法開始衝突，安南王聘劉永福幾次打敗法兵，號稱黑旗兵，都是異常的驍勇，法派陸軍少將波滑和海軍少將孤拔領兵進迫安南，戰略是一攻山西，牽制劉永福部，一攻順化，直逼京都，在山西的法軍，固迭次失敗，可是順化被法軍佔領了，安南請和，訂法越保護條約，大略是：

（一）安南自認爲法國的保護國，即與中國的外交，亦須由法介紹。

（二）以東京割讓於法國。

（三）法國在順化設置高等理事官，凡安南的外交關稅司法等都歸他全權處分。

這消息傳到了北京，清廷大怒，派曾紀澤向法抗議，可是法政府拒絕，曾紀澤見外交已無挽回地步，所以力主一戰，清廷不決，派少數軍隊暗援劉永福，沒多時，敗退，富良江下游全歸法領，李鴻章力主和議，依廣東稅務司德人德特林調停，在一八八四年，和法國艦長福祿諾在天津訂中法媾和草約，撤去中國駐扎在北安南的軍隊，承認法越南訂條約，五月，爲了撤兵的誤會，彼此又起衝突，結果，法軍戰敗，法遂要求賠償一千萬磅，不許，法就率艦陷澎湖，攻台灣，南洋艦隊全部被法海軍擊沉，陸軍更陷諒山，次年入鎮南關，廣西提督馮子材與黑旗兵合擊，大敗法軍於諒山。雲貴總督岑毓英，亦率軍攻安南宣光，臨洮一戰，又大破法軍，逼近興化，聲勢洶湧，法人就罷免內閣，倉卒求和，中國亦就在大勝利中立刻停戰撤兵，自李鴻章在一八八五年訂立中法媾和條約，內容是：

（一）中國承認法國和安南所訂的一切條約，不論已訂或將來所訂，都聽其辦理。

（二）中國擇勞開以上，諒山以北兩處，開爲通商口岸。

（三）法國撤退基隆澎湖的軍隊。

（四）中國將來築鐵路時，可雇用法國工程師。

（五）兩國派員勘定中國和安南的邊境。

這約締定以後，這安南便完全入於法人手中了。（完）

照片說明：接收天津英法租界電話局協定，於九月三十日正式簽字，右坐者爲溫市長，左爲英方代表工部局參事會長泰那。

照相材料批發
大華洋行
漢口民生路
電話二〇一八一號

簡訊

▲中央社二十一日南京電：水利委員會委員長楊壽楣，以黃水倒灌入淮，淮堤數處沖毀，爲明瞭狀況，特定二十一日晨前往視察

▲中央社二十一日南京電：代理海軍部長任援道氏，定本月下旬，大規模舉行海軍檢閱，刻已通知各艦隊，限期集中首都

▲中央社二十一日北京電：北京市私立之燕京輔仁兩大學，因時局關係，擬將燕京大學歸併輔仁大學第二部

▲中央社二十日南京電：慶祝日本二千六百年中國代表團，自決定人選後，于十七日起，各組開始辦公

港輔政司正式公報稱：尚未撤銷禁運條例

▲中央社上海十九日電：香港十九日電，香港輔政司史美士今晨發表正式公報稱，香港現未撤銷禁運軍械及其他規定物品之條例，是項措施竟採參與否，須視外交談判結果如何，然後決定

一週時局報告（上）

南京宣傳部廣播

▲中央社南京二十日電：一週時局報告，宣傳部十月十九日廣播，今天把這一週的重要時事，分別國內和國外兩方面來報告，國內方面：

第一件：是日本交還代管的廣東工廠問題

關於舊廣州市立工廠的交還問題，由廣東省政府和廣州市政府，與日本方面一再交涉，現在已經圓滿解決，在本月十五日那天，在廣州國際俱樂部中，簽訂交還中國工廠的協定中，規定完全交還的是紡織，肥料，磷酸，及曹達四種工廠，關於絲廠方面，正在進行交涉，也可以有具體的決定

對於這一件事情，我們自然表示極大的欣慰，因爲這不但是實踐中日兩國的經濟提攜增強地方的經濟生命，今後對于金融的推進，可以加強，工商的失業問題，也可以得到救濟辦法，而且還有一點值得我們注意的，據廣東省代理主席陳耀祖先生的報告，這是日本的交還工廠，不是出於中國方面的要求，乃是日本自動交還，從這一點看來，我們可以相信這一次的中日和平運動，雙方的確都掬了最大之誠意，沒有一點欺騙詐術在裏面，所以我們堅決的相信，只要我們每一個同志，每一個國民，在和平運動的旗幟下，集中起來，一同努力，和平運動，是一定可以成功的

第二件：是財政部準備召開地方財政整理會議

財政部爲整理地方財政問題，早已決定於十一月一日，在南京舉行地方財政整理會議，並且已經成立籌備處積極籌備，江蘇，浙江，安徽，廣東，湖北，各省財政廳，和上海，南京，兩市財政局，都已遵照部令，先後召開地方財政會議的預備會，這種預備會的討論範圍，由財政部規定，（一）田賦問題，（二）各省地方稅收實際情況，（三）確立會議制度力求收支平衡，（四）其他應興應革等四項，各省市經預備會議所產生的詳細報告，以及一切決定，提交大會的議案等，一律限於二十五日以前，送達財政部，地方財政整理會議開幕，就是根據各省市的報告，再作切實的討論和決定，戰事以後，各地方的財政凌亂不堪，因之政府的收入減少，背地裏還不免有許多舞弊的事情，所以地方財政的整理，的確是一件刻不容緩的事情，現在財政當局已經注意到這點，由此可以証明，還都以後的國民政府，各方面都在猛進，不久的將來，一定當然可以走上正軌

第三件：是關於水利工作的進行

每年到了秋汛，黃河的汛濫，蘇州，松江，太湖一帶海塘的潰決，以及安徽淮河的水患，差不多時常鬧成水慌，戰事以後，非特因爲政府忙于軍事，沒有經費于修理塘岸，而且因爲戰事的關係，河塘的破壞，更是厲害，所以自從入秋以後，黃河已經一再決險，送了很多的性命，現在中央方面，看到這種情形，就積極進行修築，沒有鉅額的經費來做治本的工作，便從治標方面，先作一個補救，總之，中央政府是抱着人飢已飢，人溺已溺的精神來從事一切工作，因爲和平運動，本身就是一個救國救民的運動。

第四件：是推行劃一度量衡制度

工商部度量衡局認爲推行劃一度量衡制度，是復興工商業所必要的措施，所以便積極推行度政，預備在各省市縣設立地方檢定所，實施檢查，廢清民間一切積弊，但是因爲檢定所的標準，檢定的用器，一時還不能製造，所以先恢復度量衡製造所，從事製造，現在已經擬定計劃和預算，經費十七萬元，由工商部呈請行政院通過，不久即可着手進行，將來權度劃一，天下平衡，對于戰後工商業的復興，一定有很大的幫助。（未完）

鼓浪嶼民衆覺醒 收回租界聲澎湃

驅逐英美勢力此正其時

▲同盟社二十日廈門電：繼華北華中英駐軍之撤退，美僑亦實行撤退遠東之時，鼓浪嶼公共租界英美僑之動向，引起各方面之注意，自清時代以武力壓迫強制設置租界，英美勢力根深蒂固以來，被彼等壓迫剝奪自由之中國人，認爲現在係斷然驅逐假面紳士之英美勢力，邁進建設明朗鼓浪嶼之時，南京政府應收回租界，此種聲浪業已澎湃於住在鼓浪嶼七萬名之中國人間云

國民政府命令

國民政府廿九年十月十九日令

特派考試院副院長江亢虎爲首都高等考試典試委員長，此令

立法院立法委員方喚如，另有任用，方喚如應免本職，此令

，並命雷闓鑾，吳圖南，爲立法院立法委員，此令

派廖廉能，江古懷，陸師遜，楊鴻烈，王修康，鍾福慶，張達微，蔡鼎成，趙志嘉，褚保衡，華乾吉，童玉民，張柱尊，吳熙悌，爲首都高等考試典試委員會典試委員，秦亮工，江鎮三，項肩，爲首都高等考試監試委員，此令，代理主席汪兆銘，考試院院長王揖唐，代行院務副院長江亢虎

佈告

生成南里住的中國人。於昭和十五年十月三十日以前。須到漢口憲兵分隊呈請家屋借用請書。方准住居。否則即時遷出。並且以後武漢特別市政府財政局契約．決不作用。特此佈告。

漢口軍特務部

柳川長官由津返日

▲同盟社二十日門司電：興亞院總務長官柳川平助中將，視察華北各地，歷約一月，本日晨已由天津抵此云

建川新大使抵蘇就任
蘇聯外交界頓呈緊張
英方頗爲沉默對蘇關係難進展

日駐蘇大使　建川氏

△中央社二十日莫斯科電：東鄉日大使，於今日下午五時，自此乘車返國，一方建川新大使，預定於二十四日抵此，二十六日呈遞國書，自三國同盟成立後，當地外交界頓呈緊張，敘倫堡德大使於十五日返任，十七日會晤莫洛托夫外相，東鄉大使，亦於是日與外相會見，茲建川大使行將到任，其行動有如十五日阿克泰土大使返任時，頗受注意，一方斯達英哈特美大使行動，當此美國進行親蘇政策時，亦極受注目，但大使自任職後，僅與蘇外相會晤一次，至英國方面，最近頗爲沉默，英蘇關係殊難有進展希望

日慶祝紀元二千六百年　昨舉行盛大觀兵式　日皇親臨觀禮

△同盟社二十一日東京電：日本慶祝紀元二千六百年，宣揚日無敵陸軍威武於中外之紀元二千六百年紀念觀兵式，本日日皇親臨，於總指揮官朝香大將宮殿下指揮之下，在代代木練兵塲盛大舉行云

巴爾幹形勢益緊迫　英與德意謀略戰激烈　戰事行將波及愛琴海

△中央社十九，伊斯坦堡電：關於德軍侵入羅馬尼亞後之巴爾幹形勢，各國輿論，均認爲乃此次開戰以來，最大之危機，於其土希兩國，其命運行將決定，其實德意兩國既收羅國於其翼下，將進而控制保加利亞，實爲勢所必然，一部份且傳德軍秘密入保國，且最近德意人之赴保國者，亦漸形激增，又現聘德意之保農相巴格利亞諾夫氏，負有與謀德意密切合作之使命，傳大使返任後，將公然主張親德意政策，組織巴格利亞諾夫內閣，又傳羅國之多惱大鐵橋工事，近已由德國開工建築，凡此種種，均爲將來德意圖謀得土國之準備工作，盖料德國將藉此佔領南斯拉夫，以獲取希臘土耳其之基地，盖德意聲援保國對希土收復失地之要求，使其索回托拉斯基地方，以截斷希土之陸路，並破壞東南歐之防壁，傳意大軍三十萬，調集於阿爾巴尼亞，其精銳一隊，已開始開入愛琴海之德內加內佐島，方英國駐保公使，及駐土大使，刻在當地舉行重要協議，形勢如是，一兩月後，雙方準備就緒，英國與德意之謀略戰勢，將愈趨表面化，歐洲風雲，將波及愛琴海方面

△海通社十九日柏林電：鑒於外國盛傳德意軸心在東南歐大肆外交活動之消息，據星期六德有關方面發表宣言稱，東南歐諸國是否願意加入德意軸心，德意二國並未實施任何壓迫云，據德當局發言人向外國記者發表，開羅盛傳德國以最後通牒方式，向希臘提出要求，迫令希臘加入德意軸心之消息，實屬無稽，其實德京方面並未與聞此事，因此，外國盛傳德國與南希土二國關係惡化之消息，實係英宣傳僞造，有意破壞德國與東南歐諸國間之友好關係，既且建設新歐洲秩序，根據軸心政治制度德意二國更無實施壓迫必要，但目前盲從及信仰民主政治之民族，仍復不少，殊不知對於英艦隊仍爲海上霸主之信仰心，目前業已發生動搖，此時若不急速猛省，後世始認清損失，參加建設新歐洲之千載難逢良機，關於此點，德政府當然不便於通知有關各國政府，各國應乘此良機闡明其外交態度，柏林方面認爲英外交官在埃及與東南歐各地，大肆外交活動，無足重要，德英戰爭已演至第四幕，勝利早有把握，德國何所懼哉，英外交官在伊斯坦堡會議，不過討論撤退英僑計劃而已，就東南歐方面而論，德意軸心始終不願激起風波，最近東南歐諸國情勢之發展，頗堪注目，各人當刮目視之云

英開放滇緬公路　日機決施轟炸　德報紙讚美日斷然措施

△同盟社廿日柏林電：德政府當局，對滇緬公路開放問題，抱重大關心，此間各報咸大事登載，讚賞日本斷然之決意，外交部機關報十九日，亦表明見解如次：「英國開放滇緬公路，乃英國在世界到處惡民族互相間糾紛與激變常套手段之好例，曩英國常於雨季，約束封鎖滇緬公路三月間，日本顯明迫及其生存權之決意到底，英國自撕破其假面具，而開放滇緬公路，且大批運輸軍需品與材料，業已堆積於滇緬公路待機之消息，係英國盡其一切之手段，而策動中日間之糾紛，期化之左證，如斯，英國在東亞再握住一切之機會，鼓動民族互相間內戰，以固自己之地位，但其陰謀在世界各處，最後必有失敗之末日云

△海通社二十日柏林電：據星期日晚海通社訊，前二十四小時內，德空軍在英島總計投彈五十萬公斤，德空軍此次暢欲所爲，大概係由於視力清楚，以及英空防實力衰弱所致，鑒現英驅逐機數架，但均不敢與德機應戰，追至星期日晨，德機並未損失一架，足証英高射砲隊技術不精云

△同盟社二十日倫敦電：英空軍部發表：十九日德機之空襲，稍大規模，自日暮左右亘三次來襲此間及中部暨東北部之各都市，在此間殆無休息，繼續至黎明，此間及郊外地區一帶，亘廣範圍民屋及其他建築物多數被破壞，各處發生大火云

附近數哩各地，畫爲砲聲震動，損失詳情不明，此次轟擊，歷二小時之久，來訊內僅謂附近各地窗戶，盡爲砲聲震碎云

英德炮戰頗激烈　倫敦被炸燬不堪　德長距離炮轟擊多維港

△中央社二十日柏林電：德長射炮於今日下午，砲擊多維爾港，英船二艘及港灣施設，損失殊重，英軍此次亦以長射炮應戰，雙方激戰頗烈

德空軍大活躍

△同盟社二十日柏林電：德軍司令部發表：一，自十九日夜至本日拂曉，德潛水艇又再攻擊英護送船團，擊沉商船十七艘，計十一萬噸，華斯與布福斯軍港、單獨攻擊之普利英少校所指揮之潛水艇，亦參加是役，擊沉商船八艘，計五萬五百噸，於該二日間，擊沉英輪三十二萬七千噸，一，空軍十九日，續行轟炸倫敦及中部地帶英格蘭南部等，在倫敦投下多數之炸彈，使其發生火災，對利物浦之港灣設施，英格蘭南部中部之兵工廠，施行有效之轟炸云

△海通社二十日柏林電：據海通社訊：星期六晚德機數百架侵入倫敦，轟炸重要軍事及供給建築，英京附近各地慘遭德機轟炸云

德長砲施轟炸

△海通社二十一日瑞京電：據倫敦來訊，德長距離砲隊轟擊多維港，

英損失頗慘烈

△海通社二十日柏林電：據海通社訊：星期六，德潛艇又肆奇功，擊沉英護送險商輪，七艘，總計十一萬噸，此次德潛艇司令卜尼安煦著功績，因此，二日內德潛艇總計擊沉敵航輪三十二萬七千噸云

意參戰四閱月　各線均獲勝利　佔埃領土達四千公里

△海通社二十一日羅馬電：據此間殖民報告，最近四個月來，意大利在非洲之戰綫，已自一萬公里縮短爲四千五百公里，自法國屈服，以及意軍佔領巴拉尼之後，意大利北非戰線，僅長一千八百六十公里，東非方面自克服索瑪里蘭，及向蘇丹，肯雅推進之後，戰線亦自五千公里減爲二千七百公里，意軍現所佔領之區域，計一九七•○○○方公里，人口共三三五•○○○人，其中索瑪里蘭一地即佔一七六•○○○方公里，所佔埃及領土，約四千公里。

照片說明：在河內飛機場担任警備之日軍部隊

加總督訪羅總統　△據云僅係拜訪性質▽　△各方對此頗爲注目▽

△中央社十九日海德公園電：加拿大總督阿斯倫氏，今日自鄂大瓦抵此，訪晤羅斯福總統，當局對於加總督此次訪美，僅稱係爲拜訪性質，但當此美加兩國政治，經濟，軍事，愈勢密切，阿斯倫氏此行，頗堪注意

英政府益形不安
各機關大部已……遷至倫敦郊外
倫敦民衆將大規模撤退
戰費困難橫徵暴斂民衆不安

（英國戰費籌措困難）

△海通社二十一日瑪德里電：英政府對於計劃撤退倫敦，尚在否認中，但據倫敦來訊，英政府各部早已遷至倫敦郊外安全地點，僅派職員數人，留守英京，同時英當局大規模撤退民衆之計劃，業已籌備就緒，每日郵報政治通訊員謂，英當局僅允許爲店務所累，以及負有特種職務之民衆，逗留倫敦，此次疏散英京民衆，並非強迫性質，端賴民衆之理智云

△海通社二十日瑪德里電：據倫敦來訊：英內地市面發生經濟恐慌，情勢頗爲嚴重，據西班牙A，B，C報駐倫敦通訊員發表，英政府有鑒及此，不得不提高必需商品之市價，新物價表擬於星期一有效施行，除烟酒及食品外，其他商品之市價，亦因戰費而提高，譬如冬季所穿之皮衣，市價較前增加百分之三十三，購買香水，珠寶及其他奢侈品者，須繳納賣價百分之二十五之奢侈稅，衣履商店正式通知顧客加價百分之十二，上述各節，係最近公佈加價表內之最少者云，「雅報」通訊員謂英政府鑒於戰費籌措之困難，盡力實施强迫經濟政策，無故抬高物價，「經濟家」雜誌內所載之各種物價，已產生不良印象，英人類示不滿，並謂目前英國生活指數，較前增加百分之五十，表內各種物價，均係理想中斷定，確實價目，尚不止此數，英當局只圖抗戰，實施橫征暴斂政策，毫不顧及民衆生活問題，英國崩潰，指日有待云

衞報紙論英抵抗力

△海通社二十一日里斯本電：葡京日報對於英島情勢，有所評論，略謂，由戰略方面推論，德機大舉空襲倫敦，至少與英抵抗力不利，英高射砲隊及驅逐機，顯示日漸無力，關於英京民衆死傷數目，以及物質損失詳情，倫敦來訊全係掩飾敗北之消息，英軍士氣雖未發生動搖，但徵諸事實，足證英國防實力薄弱云

△△△△△△△○○○○○○

意機炸海法油庫
飛行四千五百里長途　轟炸英巴林島煤油區

△海通社二十日紐約電：由近東乘埃及商輪「尼爾」號抵紐約之美國人某君，曾目睹意機三次轟炸海法，據該氏向記者發表，意空軍係限於轟炸重要軍事目標，盛滿八萬加崙飛機汽油之海法油庫，中彈焚燬，總計炸斃土人三百二十名云，按「尼爾」號（七七六九噸），自亞歷山大啟椗，係迄今在紐約登岸之第一艘埃及商輪云

△同盟社二十日羅馬電：本日意軍司令部發表：一，十九日夜，我重轟炸機隊，敢行四千五百公里之長距離無降落編隊飛行，長驅空襲波斯灣內英屬巴林島之煤油中心地，對製油廠送油管貯油池等投彈，使其發生大火災，一，在北非之意空軍，轟炸馬爾沙馬多爾，再轟炸東方道路之兵舍及埃爾達巴（馬爾沙馬多爾東方地中海岸）之鐵路飛機修理工廠云

加達魯尼亞發生洪水　淹斃三千餘人

△海通社二十日瑪德里電：據巴塞羅納來訊，西班牙東北部加達魯尼亞發生洪水，情勢頗爲嚴重，淹斃者估計有二四千人之譜，因交通中斷之故，死傷者確實數目，無從調查，迄至星期六晚，洪水依然未退，一般人預料死傷數目及物質損失，必愈趨浩大云

德親衛隊長抵不耳各斯

△同盟社十九日不耳各斯電：希姆拉德親衛隊長，首途訪馬德里，本日下午已由法邊境伊侖安抵此間，出席西班牙方面要人招待之晚餐會云

英外相秘密聯法　邱吉爾竟起妬心　擬向內閣建議調任

△海通社二十一日瑞京電：據倫敦消息，英國外相哈立法克斯勛爵，最近企圖與法國維希政府，保持密切接觸，英國首相邱吉爾，視哈立法克斯爲英蘇合作之障碍，另有更迭外相之意向，據「阿夫通報」載稱，邱吉爾於最近舉行內閣會議時，向哈立法克斯建議擔任掌璽大臣，但哈立法克斯仍有戀棧之意云

據法國政府計劃，法國北部之難民一萬家，將移殖拉波爾多東南之陶多尼區，該區於今國居民最少者，倘成績優美，將再移殖五萬家，移殖地可三年免租，其後六年僅須付半租，此外，將貸款二萬萬法郎，使殖民購買種子及農具云

▽▽　△△　△△

美總統競選激烈　威爾基派大形活動　羅斯福亦起而對抗

△中央社十九日紐約電：美國總統選擧在即，民主共和兩黨，競選愈形猛烈，共和黨候補威爾基氏，在東部各州各地每日舉行演說三次，羅斯福總統，亦起而對抗，總統於決定三次出馬，當時曾聲明不參加選擧運動，近忽宣稱擬在紐約等五主要都市，舉行競選演說，雙方競爭愈形激烈，威爾基氏于競選初期因戰時戰術拙劣，頗帶良善政治家氣味，近亦改變態度，集中於抨擊羅總統，非難其第三次出馬問題，及鞏固國防計劃，但以大勢觀之，威氏並非已佔優勢，僅能與羅氏分庭抗禮，惟形勢如是，雙方將不免接戰，此一兩週中國內外情勢如何，羅總統勢力被推移，亦未可料，總之此次總統選擧，結果勝利無論誰屬，相差當必不多，究竟鹿死誰手，現尚未能預斷

美國西部油田焚燬

△海通社二十日洛杉磯電：北美汽油公司在托倫斯之一百七十畝油田，不知何故發生爆炸，油質盡遭焚燬，工人一名斃命，一人受重傷，附近民衆聞此爆炸聲，認爲發生地震，當局特派救護隊馳赴肇地地點營救云

德南兩國訂立新約

△南國京城十九日電：德南兩國爲締結德國及德國佔領區域內與南斯拉夫間成立新商德條約，計日前曾在[illegible]間進行交涉，十九日新約已告成立

英駐美大使離葡赴英

△海通社二十一日里斯本電：駐美英大使羅迪安，已於星期日自葡京乘機赴倫敦云

軸心國施用壓力　希政府正式否認　謠言純係英國所傳出

△海通社二十一日雅典電：希臘政府，正式否認開羅方面，關於軸心國家以壓力加於希臘之傳說，此項謠言，係英國方面所傳出，此間人士，視爲「奇談」云

△同盟社十八日紐約電：十八日合衆社卡洛電，謂駐在該地之希臘使館方面，洩出德意兩國對希臘，提出包含[illegible]時，英斷絕國交之六項要求云：一，英即時斷絕國交，一，對意割讓接讓阿爾巴尼亞國境地帶，一，對意與阿爾巴尼亞，亞沙羅尼卡之道路建設權，一，對德供給希臘國內飛行場使用權，一，蓋奧爾戈斯二世之退位，樹立親德意樞軸之政府

美西間恢復電話交通

△海通社二十日瑪德里電：星期日晨此地正式發表，伊伯利安半島要地方，美國間之電話交通，訂於二十二日恢復原狀，暫時二國間僅於午後三時及十一時可通話，西班牙與其他各國間恢復電話交通，亦仿此限制辦理云

耶路撒冷遭第一次空襲

△海通社二十日雅典電：此地英當局各界正式發表，星期六晚耶路撒冷發出第一次空襲警報，歷一小時三十分之久，是否投彈，英國來訊內尚未述及，迄今意空軍傾注全力轟炸巴勒斯丁之海法油庫云

歐戰一週動態　英國防軍已失去抵抗力　地中海與近東未可樂觀

△海通社二十日柏林電：關於本週間之歐戰動態，據德有關方面消息，海通社軍事專家死德瑪將軍發表如下：本週間（自十二日起，至十八日爲止）之重要戰況，係德空軍激烈轟炸倫敦，以及麥西河各地海港及工業設施，此種德空軍襲攻英島，將變本加厲，英國防軍實無抵抗能力，英人自認爲海上霸主之英艦隊，鑒於屢次敗北之事實，應讓其制海權於德艦隊，大西洋內德驅逐艦屢次挫折實力雄厚之英海軍，德潛艇及魚雷艇最近擊沉英護送隊商輪多艘，德附屬巡洋艦亦在大西洋內參戰，地中海內英海軍情勢，更不可樂觀，瑪爾達附近英巡洋艦「利物浦」號中彈炸毀，由地中海赴近東之英援軍，大受意空軍控制，近東意軍總司令格雷希尼上將之戰略計劃，英軍司令威夫爾將軍無法應付，因此，英軍政部長艾登乘機赴埃及，與近東英軍事領袖討論對策，艾登赴埃及之目的，不僅於迫令埃及政府實行對意宣戰，且附帶調停近東英軍事領袖間分歧之意見，最近英海軍名著作家坎尼斯最近著書，大意謂欲圖挽救近東英軍實力，維持英人在世界之威信，近東英軍應有光榮撤退必要云，坎氏措詞嚴厲，艾登亦無法可想，最近尚無具體辦法，但埃及民衆拒絕參戰之意志，日漸堅決云

律師蘇道衡代表湖南旅漢同鄉會緊要啟事

律師蘇道衡事務所設法租界福煦路廿六號

案准湖南旅漢同鄉會湯理事長聲稱本會理事譚松林書記吳宗鐮因服務本會不盡職責及發生招搖等不法情事已由本會開除職務並分呈各關係機關備案嗣後所有本會一切事項非經本會理事長蓋章概不生效請代爲聲明等情特爲代登報章鄭重聲明即希各界公鑒

湖南同鄉會辦事處設富春里二號　通訊處大陸坊廿四號及同春里十二號

廿九年十月十八日律師蘇道衡

漢口市政府衞生局通告

茲規定自十月二十五日起十一月十四日止爲本市中醫考試報名及請求審查期限凡志願投考及請求審查者仰即依限來局辦理手續除布告外合再登報通知

中江實業銀行戴故總經理治喪委員會啟事

查戴故總經理計文業經本會分別代發在案茲定於本月二十五日在西本願寺設奠追悼上午九時至十時友邦各機關公祭十時至十一時中央及省市各機關公祭十一時至十二時本行全體職員公祭下午各界親朋及其家屬自由私祭恐計未週特此登報通告

聞

顯考中江實業銀行總經理戴公朗軒府君諱秉清於民國廿九年十月四日清晨赴行辦公被刺當于是日未時逝世漢口市立醫院不孝國華綺華隨侍在側親視含殮不孝新華服務上海市府不孝蘊華靜華愛華侍母滬寓聞耗匍匐奔喪遵禮成服茲擇於國曆十月二十五日在漢口西本願寺設奠二十六日移櫬暫厝古德寺側叨在至誼哀此訃

孤子　戴　國華　新華　泣血稽顙

孤女　戴　綺華　蘊華　靜華　愛華　適胡　適劉　泣血稽顙

情畫漫話

體諒【續】

情聖

丈夫對妻子一樣的也是很需要體諒，女人的心地狹窄，所以有些地方必須多體諒她一點，看她爲操作家事而辛苦，或你有什麼地方不得已而令她難受的事，你更應當着力撫慰她，平常日子不要讓她過甚辛勞，對於她所需要的東西，隨時爲她辦到，讓她知道丈夫隨時隨地是在關注她，即使她有什麼令妳不如意，或是有什麼過錯，你發脾氣當然是可以，但是你要平心靜氣的聽取她的解釋，假使她解釋的理由是充分的，你便應當立刻停止發怒，絕不可遷怒或故意示威，如果使她心中存了一個丈夫太不能體諒人的念頭在心裏，女子雖然較男子爲有耐性，惟積久以後暴發起來，更加無法收拾了！

體諒別人固然是很重要的，但當別人體諒自己時，自己也當知道，不要把別人的好心給誤解了，同時別人體諒你時，你既知是別人的好意，便應當聽從，比如一位太太，丈夫讓她自己不要做事，應當雇一個用人，免得太勞累了自己，而這位太太偏不答應，一定要自己做，丈夫多說兩次她反而生氣了，這不是不接受人家體諒嗎？或者太太可以說是爲丈夫省錢，認爲丈夫不體諒她，但是體諒究竟以人爲主體，身外物似乎又差一點，丈夫既然心疼妳而不忍令妳做事，妳便應當體諒丈夫，立刻服從他才對，否則妳即是不體諒他了，體諒人固不易，受體諒却也不易呢！（完）

「雷雨」公演後

薇

青協，文協十月公演「雷雨」，「父歸」；這消息帶來多少期望與興奮。沉悶已久的武漢有多少愛好話劇，醉心藝術的人會睜着眼睛微笑着，願它的成功，實現，」等候而又躭心着！

終於今日週末，秋雨霏霏裏在上海大戲院上演了，觀衆甚至有從五點到夜晚，許多不吃飯帶着食點來的，買不着座位而空返的，一直點綴着這嶄新的事蹟！

「雷雨」，「父歸」都是膾炙人口的成功作，會經上演多次，在劇情和題材上，當然勿用贅言。不過上演成功，却是多方面的，却是由作者心靈，演員心靈以及舞台上的人物，個性，舞台一切配置，觀衆環境和空間，時間，許多因素聯合表現的成功，這次匆匆上演和事實上許多困難，阻礙，我十分明瞭，同情而爲這次成績快活，這是在我預料裏，在我預願它登峯造極的熱誠裏，我終於提起久已疏懶的筆，略略呈獻一些意見，在隨着大多數觀衆滿意歸來後。

話劇有人曾比擬是詩情，畫意，音律，色彩的聯合，它是能見的詩，以及動靜與美的藝術，能言語的畫；能活動的光彩的浮雕；能使人遺忘一切的音律，它有眞的美，善的美，以及美的美，才能深深吸引觀衆，影響觀衆，甚至神化觀衆，改良社會。

這次無可諱言的，當然「雷雨」」比「父歸」更多具這些質素些。但佈景，化粧和雷電等小節似乎略有缺陷，這在第一次當然是難免了！

化粧是分辨人物給與觀衆眞與美的印像的最直接的手段，母親，女兒如果不由化粧上首先分別，根本不合原則，所以扮侍萍的有良好的音調，表情，却被化粧減色不少。她似乎需要多畫上點皺紋和黑影，藉以襯出她的憔悴老態，和遲暮的悲哀。再周冲胭脂也許稍多一點，他似乎不大像那麼血氣旺的少年，即使那可以增加他的漂亮，在台燈上在樓上觀衆已經覺得太顯明了。

對白，音調，是連繫觀衆，進展情節，傳達故事所必要的，因而要有高，低，疾，徐的變化，不可以口齒不清，聲音太小，周萍很多地方聲音較小，是很可惜的事，願第二次能改善！

再表情和音調，化粧，雖有連帶關係，但它更足以傳神顯性，所謂眉笑，目語，悲，喜，哀，怒，驚惶失措，在在都代表劇中人生命與靈魂，萍和四鳳許多地方都盼望能更逼真更熱切些，還有在悲苦時失笑也會使劇情鬆弛不少，是美中不足的事，第四幕是全劇最高點，似乎應更緊張。第三幕是最可看的一幕但大海扔刀不够激烈，不足表示他的氣憤和拉緊台上的空氣，全劇如第三幕一樣大體是成功的魯貴，周樸園，大海等都有可喜的演出。

還有舞台謝主任曾十分賣勁意外的一聲報告也很神氣，只是佈景最好能移後些，免得樓上後面看不見許多人都擠在前排或是站着，不但秩序上要麻煩各位招待們，而觀衆自己也很感吃力；要說太爲藝術犧牲了。雖然，觀衆能站到四個鐘頭，也未嘗不是演出明顯的好結果！

說空話本來很容易，但敢於錯說錯的吹毛求疵者，才眞正表示了他一時的意見，而批評者不必善演，或長於什麼於是，就易卜生的：「看一羣新的同志做戲我是如何都感覺興奮的」，一樣，我希望這一羣新同志的更大的成功是怎樣都感覺興奮的。

長篇社會言情小說

情海微瀾

長恨樓主　（93）

第三章　情切切細語訴衷腸

志方更奇怪了，急道：「守禮！你有什麼事可以說出來商量，不要這樣，這是何苦呢」，守禮只是搖頭，志方看他十分苦楚，便也不逼問他，走到跟前，聞見他酒氣冲鼻，知道他喝了酒，想他平素不喝酒的，今天驟然喝得這樣，心中一定有極不如意的事，便預備照應他，叫志平到公事房去請了半天假，自己坐在床前看着守禮，不料守禮滴了一陣淚，加上一夜沒睡，又喝得有九成醉，他倒反而睡着了，志方沒事，就坐在那兒看書，守禮這一覺直睡到下午五六點才醒，醒了神智尚不大清，看見志方坐在前面，很奇怪，因問：「你什麼時候來的」？志方道：「我始終沒走呀」，守禮再一看，才知道睡的是志方的床，便一面起來一面說：「唉呀！對不起，我眞醉糊塗了」，志方把他推倒了道：「你不大舒服，睡着吧，又跑起來幹嗎」？守禮起來時，本來也覺得頭有點涔涔作痛，便不勉强，從新睡下。歇了一會，志方問道：「你有什麼事，可以和我說說，或許我可以有什麼幫助你的地方」，守禮嘆口氣道：「咳！別提了，我與內人的事，你是知道的，因爲她逼我太甚了，所以才採用了青君的法子，現在果然已經成功，她昨夜和我提出離婚了，但她雖然是這樣對我，我心中仍然是十分不忍，不過因爲她的脾氣太壞，太把我的心傷狠了，所以我才如此，我還是愛她的，當她昨晚提出離婚的時候，我仍然開誠佈公的和她說，假使她能回心轉意，我和老鄭一說，便算了，焉知她仍和以前一樣，用種種傷人心的話來說我，我倒狠有留戀之情，我打算把她感化得改了她的脾氣，但她毫無合作之意，反而用種種話來傷我，眞的令我寒心極了，我先還覺得十分悲傷和空虛，現在我却覺得心中很平坦，毫無芥蒂，聽其自然，也許我酒後有什麼失禮的地方，希望你原諒一點吧」，志方道：「這倒沒關係，不過我眞沒想到你們的事進展得這樣快，現在打算怎麼樣呢」？守禮道：「她既然決定，我當然也只有決定了，她今天出去找律師，大概這一兩天內便可以把一切事完結了」！

記「雷雨」公演首夕

張成

還裏筆者對於青協，文協聯合主持的武漢業餘劇人十月公演雷雨首夕演出的成績，不敢言評，只不過說是想記取一點在目今武漢將要復興話劇運動的道路上的事實，同時願把筆者的一點意見，赤誠的貢獻在這次公演的演職員們眼前，希望在下一次演出的時候，能够有以改進，像這樣筆者才敢說復與武漢話劇運動的重担，才够格肩負在各位的身上；但是話得說轉來，武漢業餘劇人十月公演團，能够壯起胆來，作這一次公演，且不問將幾怎樣，至少復興武漢話劇運動的種子，是他們所播散，這一點，筆者敢認爲是他們可以誇耀的，而且也值得煊目的。

在下面，筆者就要開始「記述」的工作了。首先得聲明一下，並不是筆者不打算記述一點「父歸」演出的成績，實在是有一點事情，躭誤了筆者千載一時的欣賞的機遇，當筆者趕到上海大戲院的時候，正當雷雨第二幕演出的時候，父歸早已在其他的觀客的眼前幌了過去，成績據說尚佳，但始終筆者對父歸以沒有欣賞的機遇，而引爲萬分遺恨的：

雷雨演出，不妨先從效果說起：談到效果，筆者認爲是最失敗的，雷雨的效果，除了雷雨以外，就得算齊唱的了，齊唱的只是拉拉胡琴總算過得去，但雷聲，雷光，雨音，太叫人失望。這次公演以敲洋鐵片爲雷聲，不免把雷由隆隆的吼聲，一躍而成鏘鏘的高音度，依筆者之見捨風琴配音外，倘可採用重物（圓形）在地板上滾動，或許會比這來得動人些，閃電決不能用鎂粉，鎂粉容易出煙，此次公演，煙霧由後台蔓延到前台，好像是隔鄰的屋子失火似的，其實可以採用鎂光燈，（編者按：第二日已改用鎂光燈）那麽既無煙，也可以避免鎂粉所發生的危險，不然就用水銀燈以迅速的一亮一暗，用作爲閃電，也比鎂粉出烟强點，最末談到雨聲，此次效果根本就沒有把它當回事，其實是個缺點，按理大可採用薄鐵皮作上下顫動，發出微弱的音響，使雷雨雷陣劇情充分展開其凄涼程度，那麽影響到演出成就決不會淺鮮，這是筆者敢預言的

配光根本就談不上，台上燈光在第四幕與尾聲時，暗的程度還不够，以劇情爲依歸，那麽至少尾聲一幕應該只剩台頂兩只藍色燈，使整個演出趨於凄凉，悲切。雷雨是一部描寫家庭的大悲劇，燈光應當儘量採用藍色，普通連絡場面（指不含哀感場面說）則可採用台簷燈將光綫由台簷射到劇中人，及佈景，道具等各方面。

道具還說得過去，佈景只有一堂，而且應用上太缺欠講究，周公館裏用了，同樣又用到魯貴家裡去，除了像片移動外，旁的一概照舊，似乎不必要，筆者感到佈景缺少，不妨可以將魯貴家中的一幕佈景上，用青灰色紙，或土黃色無光紙糊上，用以顯現出魯貴住的是茅房，與周樸園家住的截然不同，進一層可以將玻窗紙糊作兩種色彩，當玻窗紙是暗色的時候是周公館佈景上用的，而將深灰色的玻窗紙，當作魯貴家用的。

演員方面：以飾魯大海的朱彬君最佳，他能把握住演劇的重心，同時更能看透他自己所扮的角色，使心中的憤怒氣概，達到臉部，化裝也是諸劇中人中最成功的一個，但是有許多方面，他爲了要等候另外一個演員把話說完，使他自己趨向於呆板的陷圈裏去，這是他失敗的地方；楊燕小姐飾周蘩漪，身材與動作在劇中捨大海以外，得算她最成功，咬字相當清晰，但是在無意之中，她會常常吐露出許多帶湖北音的北平話來，這也不能不說是她的一個詬病，劇中她說「…我已經被你們父子引到一種後母不像後母，情婦不像情婦的路上去！」」的時候，痛苦的心境，已經有十分之六表現到面部上來了，總算不錯，咬字似乎欠老練，沉重；其他像叫出周冲，令他寄聽周萍與四鳳談話的一個場面，失敗後的表情最動人；湯鼎君演魯貴，算是殿軍角色，以被裁退歸回家中的幾個場面最妙，但是在台上隨便拿一個梨子到後台去吃，引成一個笑話，這一點在整個演劇上，應該留心；高醒黎女士去四鳳，台詞還欠背熟點，在台上，高女士往往因台詞的不能迅速的憶起，致使劇情從緊張中弛緩下來，願以後有以改進，本來四鳳是個重要戲角，不容易演，而且處身爲丫環，在二位少爺分頭攻擊中，表情堪稱爲全劇中最困難，最不易討好的，或許她的不容易把握住觀衆的心靈與注目，原因就在這點上吧！包剛君的周樸園，話老練，但含糊，而且稍缺表情；程珧女士飾周倚萍，話說得相當的好，化裝欠深刻，何鏞君扮周萍，話音不響亮，王翔飾周冲，差强人意，表情以奉母命來至魯貴家中，與四鳳談話的一個場面最佳；其他演員還不錯

總之，演出不問好呆，但筆者敢相信武漢業餘劇人十月公演團有這一次的大胆嘗試，必定會有再一次的演出，與不久的成功！

小新聞

苦笑

歐羅巴洲因爲這一次的戰爭，發生了歷史上未曾有的人類大移動，受德國的侵略將近五百萬的人們，從荷蘭，比利時，盧森堡向法國北部移動，和其他以前脫出　弗朗哥政權的西班牙的人們一共算起來，現在逃避難者的數目，咸認僅在法國內達七百萬名。

編餘

這次青協，文協，通力合作而公演的「父歸」與「雷雨」無疑的轟動了整個武漢，爲沉寂已久的武漢話劇界震一先聲，本刊接到不少批評的稿件，本期擇尤登了兩篇，一面我們慶賀他們這次試演的成功，另一方面希望在觀衆熱烈的期望下，復興起武漢的話劇。

更希望演員們在這忠實的批評下，而作更大的努力！

▽編者△

義務廣告

簡約

（一）本欄廣告概不收費，（二）性質以交換尋人，徵友，求職，出讓，徵求爲限（三）字數以五十字爲限（四）來件請書明「義務廣告」

◎求職

△某君年二十五歲，曾在初中畢業，身體强健，無不良嗜好，能奈勞苦，除供膳宿外，薪金不計。如需是項人材者請函法界協隆里內崇德里四號樓上劉曉霞君轉可也。

△茲有某君，高等師範畢業，曾任中學教員有年，並經市教育局中學教員登記合格，願在家中補習青年學生，其學科爲英文算術代數幾何及英文打字，學費時間面議，欲補習者，請至居巷一三九號沙君接洽可也。

◎尋人

△張靜波兄鑒：前至武漢報拜訪，未得謀面悵悵，駕住何處，及近況如何，祈函我爲盼。弟秀峰上

△茲有吳漢伯（少勳）於本月十三日携帶工役一名，由武昌赴漢口特三區房屋委員會人友處取寄存之皮箱，至今未見返家，如有仁人君子知其下落，請函武昌曇華林二十四號（行營會）吳繼綱。謝筠秋啓

△胡才勳二十九歲，劉季寅三十六歲，程時松四十二歲，均男性，籍屬武昌東鄉逕讓覃公廟地方商民，均佩帶有良民証，穿長衫，於十月一日晨由漢口集家嘴乘小划渡江，嗣後杳無音信，不知去向，敬求仁人君子知其下落者，不論失人生死，敬請速告知漢口法界海壽里街面二十四號胡小魯啓。

聲明　茲于事變時遺失座落漢口紫竹四巷八號房屋所有權証據全件除向房地清理委員會申請登記外特此聲明作廢　宓朱氏啓

聲明　茲有敝戚張雲驤原有本市雙龍巷一三號房地所有契約土地照在武漢事變被火焚燬除請求登記外特登報聲明　代理人韓長松

遺失聲明　茲遺失漢口長堤街六四四六四六號房地基約土地所有權一紙以後無論何人拾得概作廢紙特此聲明　一般公記啓

天津汽車服務社　專營各種汽車兼售大小輪胎代薦技術工友信用價格低廉　代配五金零件現金買賣車輛出租喜事客車　經理各種油料教授汽車駕駛誠實社會服務　地址特一兩儀街

木材批發五十扣起碼
松木板料（對心十八公分 長三公尺以上）每担日鈔六元
松　木（對心十五公分 長三公尺以下）每担日鈔五元
梨柏板料（對心十五公分 長三公尺以上）每担日鈔六元
梨　木（對心十二公分 長三公尺以下）每担日鈔五元
同和號木材部金彥明　民權路一七一二　電話82312號　存料民權塲董家巷二一鄰

參燕專家　元康參號　設漢口大王廟街正首上

永隆（洗染）（廠）　小呂宋洗帽每頂六角　乾洗西服時裝　機染綢綾呢絨　機染各色毛絨綫舊如新　一日可取　價目低廉　法租界偉英里口

武漢第一家　北平傳記證章工廠　（地址）新市塲對面街寶後十號

仁安診所　醫學士　女醫士　楊仁安　胡應芳　主治　內科　喉科　婦科　兒科　傷寒　痔瘻　急慢　驚風　地址特三區市政府隔壁

武漢著名　煲臘味飯　由一元五角至一元八角　粵珍酒家　法租界鐵路飯店對門

倘古齋古玩店　收售代磁銅玉石古泉書畫墨硯骨董特備貴重禮品以供顧客餽送親友廉物雅敬請參觀方知言不謬也　特二區界限路十八號

漢口法界　天聲舞台　吳君瑞　黃雲鵬　金艷霞　胡月珊　陸剛芳　于鴻賓　趙小樓　金艷秋　（紛求再演）全部楚漢相爭　（今天夜戲）鴻門會宴　火燒棧道　問路斬樵　三次保薦　蕭何追信　登台拜帥　十面埋伏　霸王別姬　新戲預告　功臣閣（五六本）　金錢豹（二本）

法租界輔堂街　漢口大舞臺　（劉遐卿　白春亭　王椿柏　汪夢蘭　九歲紅　汪素雲）　今天夜戲　珠簾寨　界牌關　武松與潘金蓮　明天夜戲　小小一箭仇　李十一娘　漢壽亭侯　佳座無多請早駕臨

重金禮聘　湘鄂長樂大戲院　現代漢劇社　雲蝴蝶　陳春芳　朱洪壽　陳梅芳　劉振仙　劉順娥　王茹寶　黃鳴振　【日戲】二王圖　六部審　孫衙香春　鼎盛春秋　大松棚會　（夜戲）（七本）狸貓換太子　票價五角完全平民化

新市場大舞臺　馮艷儂　雪艷香　閻正明　筱奎官　李淑堂　謝小天　今天夜戲（十一本）漢光武　二十四日　十二本漢光武　接演十二本　新舞台電影（三星伴月）

滿春大戲園　陶古鵬　嚴南芳　江南容　（陳月仙　梅惠生　澤小垒　左素梅　張鳳華）　（日戲）（四本）蜜蜂記　（夜戲）（十三本）薛仁貴出世　新奇偉麗　特別打武　大有可觀

漢正街　永樂大戲院　楚劇權威　（王豔雲　李百川　章炳炎　驪秀斌）　日戲　男女雙三貴圖　夜戲　頭本玉堂春

中央　今開映三場　老時間　三點鐘　七點　九點　人地主角　露意絲雷納　最新傑作　翠堤春曉　美高梅公司　雄偉導演　鏖能產生力

明星　今天開映（時刻）三時　七點　九點鐘　諷世的笑片　老牌湯傑　編導主演　王先生做壽　張善琨監製　賀客盈門　皆大歡喜

新門　多利　開幕　（時間）三點　七點　九點　一刻鐘起　破天荒聯合　銀星　銀都　兩班（歌舞劇團）　今天三場　愛與仇（又名）大遊龜山（蝴蝶盃）　價五角七角

無題

濤聲

空氣整個是潮濕的，雨孩子似的在街上頑皮，像並不想休息般的跳躍着。

若是輕快的散步，也許走幾里路，只會感覺到輕鬆的愉快，然而帶傘在不很小也不很大的雨裏走着，不但是累贅，連呼吸也似乎不便，而且雨裏夾着斜風時，雖然有傘，也需要費力地使用，狼狽的樣子，是自己也會失笑的。

可是秋天，必須帶給一些潮濕的雨，否則，那晴天幾乎會令造物十分忌妒，這樣才像秋天是有陰陽兩面了，但終於有一些貪愛舒適的人，咀咒着連綿的雨。

也許只有詩人才以靈魂來頌讚雨的好處吧！即使它在那空虛美麗的構圖裡，放散着金子般的光，我也還是不會驚異着以欣賞的眼光透露喜悅的。

我只是怕那滯重的潮濕的沾着，那是最難受的事情了，假若世間沒有「病」這麼一回事，或者我就不高興打傘，讓雨水從頭上淋下，一直到腳跟踐踏着的地面，像晴天裏若無其事般地走着，甚至這種快樂還是夏天裏所想不到的事。

然而就說現在吧！雨總只能給我帶來些不快，有時我因爲下雨的緣故不願出去了，而且更感覺到寂寞的窒息，於是常常不免咀咒雨是管門的鎖。

除非在夜裏睡覺的時候，或者動極思靜的時候，我不至討厭那淅瀝的雨，睡覺不怕這些騷擾，思靜的日子呢，雨聲倒是最和諧的調和空氣的調子。

陪着雨聲讀書，在好脾氣的時候，也可以算是怡心的事，至少，大門是不會常有人叩的。

只是雨天常是陰沉沉，年輕的人最怕的就是這，彷彿雨就將人帶進更老的世界裏面去了，沉悶，滯緩，天像立刻要與地合縫了一樣。

倘使眞的，却可說是雨天的奇蹟，縱使人們都被壓扁了，讀頁史跡也是偉大的，但可惜的是：事實幷不那樣單純，偏是又多雨，筆在潮濕的紙上走動，便不禁想起在泥濘中跋涉着的赤足了。

走錯了路

瘦湘

果眞？若說：人生根本就是旅途，那我就要抱怨始祖亞當在初爲什麼要跑上這條路——這條崎嶇不平的路，而且不嫌單獨，自飾其過，永遠導着他的嫡子嫡孫向這條路上跑。子孫在這條崎嶇的路上跌交了：一啞，自取的，」從沒想到這條路自他來時已是荊棘滿地，從不肯下過一點手術修莠，到現在，仍是無盡期地繁生着，且更使些陌生不知名的罪惡種子潛殖在那裏了。脚下難尋一塊乾淨土，於是人們乃有了生之嘆息，但是我們的始祖已被泥沙覆蔽了面孔，眼珠的凹處代替了野草的茲生，靈魂也有了盲目的號哭。告訴我們他己是盲了眼了，不能看到了，觀察不能手心以判斷，燐火的照耀，難在面前映出光輝，死人，更盲去心眼的死人，於是我們向何處泣訴呢？

造物主又捏下一個上帝，一個浮腫着巨大可怕的偶像乃在我們的面前浮動着，一個萬能的主，指引衆生的主啊。於是衆生又用手叢着先天遺傳下來僅有形式的雙眼，朦朦朧朧地向指看面前惟一的天路擠去，想把入天堂的捷徑取得。靈魂的肚子有點明白了，乃勉强耀起燐火在墳頭東西的飛着，想訴說一點生的滋味，可是人們此時都有着睡意了，可憐，微弱的燐火到底敵不過甜夢中的天路照耀之燈，結果，還是讓古墓裡的老枯骨來領受，擲下空虛的嘆息，望着埋入黃土的牙齒，重又告訴前身生之敵事，沒齒不忘啊，還是留着自己？還是告訴子孫？

新陳代謝，一具具的死屍埋在古老的墳墓裏，重換了橫叉直撐的曉聲。

一個小小的墳墓竟成了百年，不，千年萬年的大路。啊，這就是人生的旅途麼？那麼，我倒要禱告上帝了，讓這些都變做我的天堂吧。

詩人海采的靈魂

海週作家

諸水

夜

夜，我顛波在大海裡，
無盡的流野，
宿着蒼白的星。
我此時，休止了一切事務，
離開了一切情愛，
寂寞裡僅我獨自呼吸，
沐着沉靜，寒涼向大千的光亮，
大海裏，顛波着唯我自己。
我底思維，不禁馳向友好，
我底眼，接觸了他們底，
向我底友，我底好，隱起無言的問，
「你仍是自己麼？
我底煩惱即是你底煩惱，
我底死亡即是你底死亡？
我底情愛，我的嘆息，
你仍感到麼？」
海原沉靜無一言，
僅用微笑回答：不是！
四圍再無應聲。

——詩人赫塞（Hermann Hesse）一八八七年生於南德修瓦賓地方加爾威小村，他沒有在大都市裏住過，直到現在仍是隱棲於南部瑞士羅迦羅湖畔。他與陶瑪斯曼在德國並稱爲雙璧，但從沒有與文壇合唱或分流的事。

二十七歲——一九〇四年——發表「青春彷徨」，開始詩生活，他並非虛無主義者，也不是反道德家，然而他於靈魂的孤獨感的程度是很深的，由他在印度旅途中的詩句：「夜」中可見，因此開始就將它錄下了。

晨

未名

夜朦朧着眼時，已是破曉了。

絲絲的光穿出雲際，於是慢慢地撕破了夜的面孔。

搖曳的枝頭掛着曉風的尾巴，早啼的麻雀，該是在打着呵欠的模樣吧！

夜猶有流連的粉跡呢，天是微灰色的，像一張病人無血色的臉子，蒼白地益顯得龍鍾！於是，它有蹣跚伛僂着消失在晨光裏的意思了。

衰草映着淚眼在送着，一夜溫馨的靜穆給它們太多的印記，太陽從雲端紅着嫩頰出來的時候，它們還帶着閃灼的淚珠微笑了，還笑是多媚的。

誰委屈着它們呢，太陽乃以溫柔的光之絲巾，輕輕地爲它們拭去，它們乃眞的揚揚地笑了。

於是荒草堆裏有一羣馬蹄聲，接着有牛踏下草場了，微微地林裏也起了騷動，可是輕悄悄的，並沒有厚厚的灰塵，因此，乃有自矜高潔的人們說，空氣多清新呀！

編餘

編者

在「短篇創作特輯」結束以後，我們就將這宇文潔君翻譯的珍貴的戰爭作品獻給讀者，開始在今天起刊登。

由於「短篇創作特輯」的發行，帶給了編者一點感想，覺得楚風很需要一點短篇創作，這需要不僅是調劑篇幅的作品而已，在文藝領域裡，它有更重大的意義，只是因爲篇幅的關係，給我們很多的遺憾。

現在編者決計預備每星期以一日的篇幅容納一個短篇，定名「星期創作」。歡迎投稿，字數仍以空間地位三千字爲限（四百字稿紙七頁）而特輯的餘稿，也將分配在這裏面。

以後希望「楚風」能夠繼續在廣大的讀者作者羣鞭策下，向新文藝領域邁進。

麥與兵隊（1）

火野葦平作　宇文潔譯

五月四日

是晴空一碧的好天氣。

穿了出發的軍裝，走到馬淵中佐的房裏。我一進去，班長就爲我寫給高橋少佐的信，和關於任務的訓令書，鄭重地指示蚌埠報道部的狀態，在前線的報道部的區署等，然後叫女侍拿啤酒來，活潑地拿了一瓶來，就開了啤酒倒給我。我舉起杯子，一面好像當是寶貴的東西般，喝溢出來的泡，一面想起幾天以來，馬淵班長所表示的無限的深長的理解底心，因此好像更有一種不輕的行李載在我底肩膀上的感懷。我以不動的姿勢行敬禮，辭要開門而出時，說道：「你沒有手槍呀，拿了我的去吧！」就把Mauser十發手槍借給了我。

經過北四川路，穿過被打碎了的慘澹的閘北底廢墟，到達北火車站。在鐵路綫的地方，有陸戰隊的步哨站立着。乘Gasoline Car。客滿，都是軍人，大半是將校。上午九時開車，上海的街逐漸離遠了。熱。就是開了窗，有像怒般的熱氣的風，更令人感到焦熱。雖然想睡，可是因爲人擠滿了無論怎麼樣也沒有辦法，坐着打瞌睡，這邊那邊只碰頭。在蘇州買了汽水，因爲喉嚨渴着，所以非常好喝。中國人賣着寒山寺的石搨，不斷不斷地拿到窗口邊來讓人看。

讀者呼聲

飢寒交迫下的一位文人　即不自戕亦必自斃

▽敬懇武漢仁人善士予以救濟

爲賦閒日久，呼籲無門，全家生計斷絕，伏懇義俠仁人，本人類同情，賜予援拯，俾濟艱危，以全數命事。竊鄙人年屆不惑，原籍湖南，詩書門第，少遭家難國難，攜家奔馳平津滬漢，服務軍政各界，旅漢有年，以不學無術，致百事無成，至民國二十五年，老母病故漢皋，無力運柩回籍，暫厝市郊，前年事變，不忍捨置母柩獨歸故里，因之逗留漢上，全家老幼五口，生活艱難，日於憂愁痛苦中討生活，我新中央政府成立，雖廣開賢路，破格錄材，無如鄙人略識之無，除稍諳文字外，無他長技，欲效忠無路，去歲承友不棄微長，薦充某機關文牘，爲期僅六閱月，薪資所入，勉敷家用，秋間停職，又賦閒居，茲經一年，始以典質爲生，繼則變賣衣物爲活，目下家空物盡，束手待斃，欲從事小貿，資本難籌，欲謀枝栖，奈乏援引，末路窮途，徒呼負負，週來寒冬已屆，衣服典賣已空，加以米珠薪桂，百物高漲，行將飢寒交迫，即不自戕亦必自斃，惶迫萬分，祇得將痛苦狀況，剖佈報端，敬懇武漢善長者。本人類同情，大施惻隱，垂念斯民文人末路，無分國界，外仁慈，賜予推薦一枝，俾獲根本解決窮困，或賜以經濟之援助，以維現狀，則盛德之施，生死不忘。惶愧陳情，伏乞鑒原爲幸，爲禱

本市花樓街苗家碼頭八十一號側榮昌炭店巷口過街樓上年則民敬啟

談談交際

彷徨

人生在世，不但是在家關起門來過日子的呢？必要同外人通往來，比方親戚朋友鄰居，是人雖然不能不交接的，交接處也很多，如那交換智識，聯絡情感，平時可以長些學問，到了患難的時候，可以得他們的幫助，所以人不可不懂交際的道理。現把交際上緊要的事件，略說幾項於下：

（一）款待賓客—應當親熱，和氣，眞誠，懇切，不必過於客氣，反教客跼促不安，倘若客多，也要一個一個的招呼週到，不可因其有親疏，就分些厚薄，又酒不必求豐。款待賓客，在情誼上，不在酒食上，要用意應酬，不可饋慢，但不可過於勸酒，陪客消遣，如閒談清遊，觀看字畫書報之類，皆是很好。常見富貴人家，喚妓女來家陪酒，余賭具出來消遣，還都是大不相宜的。

（二）睦鄰—人處鄉居，須要和睦，鄰居能够和睦，好處很多，平常時，我照應你，你照應我，一朝有了事，又可以彼此幫助，比方你家有事時，我去幫助你，我家有了事的時候，你自然也肯來幫助我了，俗語云：『鄰居好，賽金寶』，又云：『遠親不如近鄰』，這就是鄰居好，有照應，比那遠遺的親戚，就近順便得多的意思，照這樣的看來，鄰居務必要大家和睦，不可偶然爲些小事，就爭論起來，傷了和氣，要知道同鄰居不和，與自己也就大有不利了。

（三）宴會—是交際上應當有的，但是無故的時候，常請客吃酒吃茶，不但耗費金錢，而且浪費光陰，這也是不大好，所以宴會也要得當啊！逢到有宴會，請客的主人，去約客的時候，要說明一定的時刻，赴宴的客人，也要依着他約的時刻到，不可遲延，就誤時刻，致他人等得心焦，幷就誤了他人做事的時刻。

醫學講座　子母瘧

倚文

時屆秋令，瘧疾應時而起矣，內經所云，夏傷於暑秋爲痎瘧是也，但此種爲正式瘧，小柴胡湯效，金雞納霜亦效，然有一種瘧，寒熱起伏作陣，或一日二度發，發時指尖微冷，醫者往往謂之子母瘧，何謂子母瘧，則瞠目不能對，有病名而無病理，可謂杜撰不通，此症用桂枝可以動血，多瘧藥祇是出汗，其實此症，不是瘧，是食積，凡診食積，通常都以舌苔爲準，有苔者有積，無苔者無積，其實，有積而舌苔黃厚垢膩者，皆非難治之症，所以然之故胃氣得伸，然後有苔，若有積而舌上無苔，則胃氣被窒，不得伸展，甚者可以致胃擴張，胃雖腫大，而仍無苔，但見舌潤口淡，時醫往往誤認爲濕，麥用厚朴，但病者，雖唇焦齒燥，而依然舌潤口淡，甚至發甜，時醫復不知發甜之故，以爲內經以甘屬脾，甘味亦是濕症，益加重燥藥分量，而病者只是不愈，逐漸加重，甚至醃香諺語，蓋胃氣被塞，姿用燥藥而不中用，體工起救濟作用，愈燥而愈見濕象，全體之重心，在胸脘痞悶，此乃肝中糖份不能下行，所以口中發甜，與稼穡作甘，完全是二件事，凡胃中有積，而無苔者，甚舌濕潤而唇必燥，其熱雖起落，其熱必不甚高，其肌膚必潤有汗，其人必迷睡而不爽慧，其胸脘必痞悶，甚則拒按，其舌雖無苔，其舌面之味蕾必粒粒聳起，而塞熱起伏也，治法當去其胸脘之積，輕者枳實竹茹，稍重小陷胸，甚至大陷胸，積去，熱必可除矣。

作者按：屬於子母瘧，病名雖奇，更未見載於方書，殆傳訛附會之病名耳，讀溫病條辨，上焦篇四十三條，病狀頗有類似之處，上述大小陷胸，溫病，爲對證藥。鄙意大柴胡湯尤爲對證，外攘內攻，收效定必可觀也。○○○

製造防火紙

▲劉瑋▼

凡紙入火不燃，故名防火紙，以之製成箱匣，夾子之類，而儲貨幣，可免焚如之患，故歐美銀行家，儲藏鈔票之內函，均以此紙爲之，以防不測。若我國則尚鮮用，玆述其製法如後，盍注意及之。

原料—石綿細料八成，精製楮皮漿沫二成，榆皮液，清水，或石綿細料七成半，三種精皮二成半，食鹽。

製法—（甲）將石綿與楮皮投入紙槽，加以適量之清水與榆皮液，攪成糊狀，（乙）將石綿與三種精皮混合後，加入適當之食鹽，然後用竹簾濾之，紙造成後，瀝之約十二三小時，入烘溫室去水分，貼板上晒乾，用壓機研光，即成。

（附註）石綿一物，我國四川省，年產甚豐，爲鑛物之一種，具入火不燃之特性，質軟如絲，可以搓線。

來函

大楚報執事先生勛鑒：敬啟者，光裕生性愚魯，不識之無，前曾服務航業局，因事變失業，各方奔走，百無一就，生活維艱，饔飧難飽，老母七六，又無窮糜，拙荊失調，臥病經年，兩兒因飢飽不時，今夏夭殤。斯時光裕痛不欲生，欲與波臣爲伍，竊思不孝有三，無後爲大，苟延殘喘，養希餘年，聊報烏私之意，孰意薪米日貴，升合難謀，告貸無門，呼天不應。幸賴鄰右勺漿以濟，友朋助資，小貿度日，無如生計日迫，竭一日之精力，難博果腹之利，終日難飽，轉瞬秋盡冬來，不但枵腹堪虞，且老母何辜，內子何罪，禁念及此，未嘗不流涕嘆泣也。久仰執事代人請命，孤苦是哀，懇乞早惠西江，濟待涸鮒，若能德施萬一，老母得所，內子有依，光裕願步屈完之塵，報德泉生，隨額神馳，不勝待命之至。謹此敬頌

文祺

住嬰育上巷十號難民路光裕上

是血！是淚！
願我慈悲善士一讀
慨解仁囊救彼全家

孤孀老婦再度呼籲

敬啟者，無力人前以漢正街東萊巷十號樓上孤孀老婦陶胡氏，現年五十八歲，請求貴報賜予刊登，請求救濟，已蒙登載一日，當爲代謝，但該老婦以在街邊糖攤度日，難謀生活，現已坐以待斃。每日難得一飽，不得已，惟有再函懇求貴報，予以一角之地，力爲呼籲，倘得慈善人家，略施救濟，該老婦得苟延生命，實貴報之賜也。該老婦百拜叩謝矣。特此再懇

大楚報館大善士均鑒

心有餘而力不足人代啓

十月二十一日（星期二）　呼號XOJD　週率1010KC　題目播音時刻　發局播音事項

時刻	發局	節目
下午〇，三〇	漢口	唱片
〇，四五		報告新聞（日語）
一，〇〇		唱片　西樂
一，二八		時報（一時三十分）
六，四〇		唱片
七，〇〇		報告新聞（日語）
七，一五		唱片　詩吟「大和心」
七，三〇		
八，〇〇		佈告
八，四五	上海	報告新聞（英語）
九，〇〇	漢口	唱片　跳舞音樂
九，三〇		報告新聞（華語）
十，三〇	漢口	報告新聞（華語）
		唱片

蜀珍川菜酒家　（地址）兩儀街十八號

美壽西菜社　俄國大菜　中茶大餐　高尚宴會　尤爲相宜　每日上午八點鐘起　通宵營業　隨時惠顧　無任歡迎　地址：三教街卅七號

東亞舞廳　高級社交場　漢口兩儀街二四號　電話二二七九二

買一送一　強身大力丸　補腎固精強身種子　藥性和平效力偉大　經售處漢正街五彩巷家　後天虛損酒色過度　先天不足　勞傷夢遺早洩腰痛背疼精神不振腦力衰弱眼花頭暈一切腎虧病　服之立見神效　每盒一元　每打拾元

回春診所　專門花柳　保險治療　男婦雜症最新療治　花柳淋濁梅毒惡瘡　藥料珍貴售價低廉　▲祖傳驗名良藥：淸血搜毒丸　婦女通經丸　根治淋濁丸　赤白帶丸　魚口內消丸　紅白痢疾丸　偏墜疝氣丸　下疳丸　痔漏化腸丸　筋骨疼痛丸　脫肛下血丸　壯身固精丸　漢正街蔡家下巷二十號

共濟診所　花柳專科　▲醫師張俊峯▼　▲產科督淑華▼　▲設備新穎　診治迅速　婦科接生安全　一本診所負責包治一切雜症，限期痊愈，並爲便利患者起見，備有淸潔病室，以供臨時住診　地址三曾湖北街文華里口

國醫帥璣平　內外婦幼各科　兼長小兒推拿　陳天保藥號內　特二區前政街

最近復歸　內幼喉科　楊樹千醫生　特一區坤厚里第二弄三十號

三和洋行　照相材料。一般雜貨。食料品　特二區五族街　（官撫用）　電話：二二〇三七

數十年老店　元昌參燕號　老號開設漢正街陸基巷上首此處隣近下首並無分店　認明本號招牌元昌二字之下並無別字謹防冒牌受欺　老號由四官殿移陸基巷　新號由水塔移法租界

上海帽店　總店五族街青年會對門　支店漢正街石碼頭上首一比　設廠製『呢帽』『武漢我獨一』　各界喜參觀　請到來祥里　價目自公道　不信比

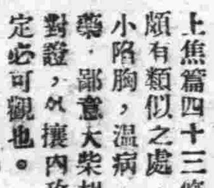

整理戰後財政

省財政廳昨日舉行首次財政預備會議

何主席及徐廳長均親臨致訓　計到武陽等六縣今繼續討論

國府財政部，爲求整理各地戰後財政，以期力求興革改善起見，特咨各省市財政廳局，舉行地方財政整理會議，並飭令於期前召開預備會議，擬具提案，提出大會研討，此間省財廳，以會期瞬卽屆臨，爲求明瞭各縣財政近況，以資共同商討應興應革之提案計，特於日前召集各縣縣長及財政科長來省參加預備會議，昨二十一日爲正式開會之期，上午十時，卽於該府會議廳舉行開會典禮，出席者計省主席何佩瑢氏，財政廳長徐愼九氏，以及該廳各科秘股長等二十餘人，昨日各縣到達者，僅鄰近之武陽等六縣，計武昌縣長熊濟夫，財政科長王功奏，漢陽縣長王邦屏，財政科長張厚菴，黃陂縣長吳振漢，財政科長胡秦九，孝感縣長朱坤宇，財政科長王迪民，應山縣長韓尙德，財政科長丁耀華，雲夢縣長吳錫卿，財政科長曾士元，會場空氣嚴肅，行禮如儀後，首由何主席訓詞，次由徐廳長致詞。

主席訓詞　▲何主席訓詞，略謂：「國府還都南京，已經數月，財政部鑒於吾國當此事變之後，財政狀況，紊亂異常，爲求明瞭各地財政現狀以期力求改進計，特定於下月一日舉行地方財政整理會議，本府徐廳長，決定前往參加，不過此次會議，對於各省之財政問題，頗爲重要，本省亦係戰後之餘，希望大家述明各該地方財政現狀，以及一切應興應革事宜，藉資共同商討一切財政問題，俾作關於本省整個財政興革之提案，最後希望各位返回各縣後，對於地方田賦之整理，稅務之征收，以及一切財政問題，力加改革與推進，務使掃除一切苛捐雜稅，解除戰後人民之痛苦」等語。

廳長訓詞　▲繼由徐廳長致訓詞，略謂：「本廳奉命參加南京財政部地方財政整理會議，不日卽將赴京出席，因此次財部曾令在大會期前，各省應先期召開預備會議，共同籌討各地財政應興應革之大會提案，以作整理之資考，現本廳鑒於大會會期將屆，所屬各縣因路途遙遠，交通不便，不克來省出席，此項會議殊爲憾事，因本人赴京在急，時恐迫不及待，故僅召集已成立縣政府之各縣及財政科長來省出席，其他各縣均以書面呈述財政情形及應行興革事件來省，再將此次會議商討結果，會斟酌情形，擬具提案，以期赴京出席，現各位遠道來省，辛苦異常，甚望大家各抒意見，俾收集思廣益之效」云云，詞畢，繼全體相互介紹，閉（會）。昨日爲舉行開幕典禮之期，將於今（二十二）日繼續討論一切云

市府秘書處及財教兩局變更各科名稱

各科原任科長仍舊

市政府爲符合時勢之需要，特將財政教育兩局及秘書處所轄各科科名改稱，計秘書處文書科改爲行政科，人事科改爲考銓科，事務科改爲總務科，財政局理財科改爲制用科，審計科改爲審核科，教育局行政科改爲中等教育科，學務科改爲小學教育科，編纂科改爲社教科，各科長仍舊云

武漢事變二週年 漢市府將張貼標語

喚醒市民對和平建國信仰

武漢事變，迄今轉瞬將屆二週年，漢口市政府爲表示紀念計，擬於本月二十六日，張貼標語，以喚醒市民對和平建國之更堅強之信仰，除此以外，擬不舉行其他儀式云

市屬衛生機關 昨起檢查各飲食業

警局飭屬協助以利進行

市警察局以准防疫會函知該會，爲飲食業之設備是否適於衛生，食品是否淸潔，其影響市民身體健康，至重且大，決定於昨（二十一）日起分赴各飲食業作實際檢查，請飭派員協助，以利進行等由，爲飭各分局轉飭所屬長警知照協助進行外，並令勸導各飲食業迅速整理淸潔，以便檢查，而維衛生云

武漢軍分校學生 第三批昨由滬抵漢

最後一批二十六日到漢

武漢軍分校學生，還日陸續自滬運漢等情，已誌前報，第三批學生約四百三十餘名，又於昨（二十一）日下午二時自滬搭輿亞輪抵漢，當卽由副官處派人照料過江，計該校到漢學生，前後已達八百名，最後第四批約四百名，定二十六日抵漢云

中國國民黨規定 黨員補行登記辦法

漢特別黨部決遵照辦理

中國國民黨舉行全國黨員總登記後，各地新舊黨員，向該黨各級黨部申請登記及入黨者，已有極龐大之數額，至八月底，總登記工作，業告完竣，各級黨部均紛紛將登記成績呈報中央黨部審核備案，茲悉該黨爲對未登記黨員謀施補救辦法計，對未登記之舊黨員，准其以書面陳述理由，向各該別市黨部繼續補行登記，新黨員入黨者，仍可向區分部請求入黨，此種辦法，業經該黨中央常務委員會正式通過，卽日起開始施行，漢特別市黨部據奉此指令后，決予遵照辦理云

江邊棚戶組織 臨時救患會

本市特三區沿江坡自一碼頭至六碼頭一帶棚戶，原無救火器具，因冬防期近，如若不愼發生火患，無法施救，該地保長巫鳩台各棚戶組織特三區江坡臨時自治救患會，設立於四碼頭江坡四十五號，並已製備鐐鈎十三把，及預購鋼斧五把，太平水桶二十個，以作臨時救患之用，並呈報市消防隊備案成立云

鄂高院長昨晨晉京

▲勾留一週返漢

湖北高等法院院長易恩侯氏，因有要公，亟待赴京商洽，特于昨（二十一）日搭輪赴京，院務已派該院民庭庭長江元亮氏代理，並約在京勾留旬日卽返漢

籌組安淸漢口分會

計國楨等負責　呈請官廳備案以利進行

中國安淸總會，爲擁護和平，宣揚道義起見，經呈准社會部許可，在南京正式成立總會，而各地分會，次第籌組成立者亦甚夥，惟漢口市爲扼江中心，地屬要衝，尤不乏安淸人士，對於分會設立，實不容緩，爰指派計國楨等九人爲籌備委員，在本市籌組分會，茲悉該會暨漢市分會籌備會，分向本主管機關呈請備案，並乞贊助，以資保護，而利進行云

省府派芮道一參加 中日滿青年交歡會

▼劉正籌備一切不日卽將出國

一年一屆之中日滿三國青年交歡大會，本年將在日本東京盛大舉行，此間湖北省政府，爲求聯絡情感起見，決派代表前往參加，茲悉該項人選，擬派財政廳科長劉立蕃與堤防管理局秘書主任芮道一兩氏前往，頃因劉氏公務繁忙，不克分身，現已決芮氏一人參加，並聞會期卽將屆臨，芮氏刻正趕辦一切出國事宜，不日赴京轉往云

共和黨召開 十八次常會

中華民國共和黨總部，於日前召開第十八次常務幹部會議，出席常務幹部蔡森等几人，列席譚希呂等几人，主席蔡森，經該黨譚秘書長報告一週來工作動態，又該黨社會部定期舉行日語會話比賽會，及開辯論會研討全民主義實現問題，該黨九江辦事處主任因事辭職，經公推張敦錦繼任云

連環圖書商人 請緩取締

警局批示不准

本市流行之連環圖畫，自教警兩局會銜佈告令於月底一律焚燬後，各經營商店，頓時發生恐慌，連日奔走請求以冀當局收回成命，頃有自稱連環圖畫攤戶代表劉玉山曹應如葉良友等，呈請警局謂：爲維持數千人生活，請求暫緩取締，以便另謀生活等語，該局以既經出示，所請礙難照准，望各另謀生路，勿得因循等語云

武漢碼頭業工會 工伕供給所將成立

需用工伕運貨須先期登記

武漢碼頭業總工會，近以本市各商店貨棧，或有委托搬運起卸大批貨物，往往臨時通知該會，對于調遣工伕，因事先未曾召集，時有發生困難現象，近特商准友邦××壔司令部同意，于本月內定期另行成立工伕供給所，以後凡各商戶貨棧之需用工伕搬用貨物者，一律須前往聲請登記，俾便該會得先期徵集工伕，以應需要云

應卽日向市金庫繳領

繳解欵項及支領經費　財局通函各機關以免積壓

市財政局以府屬各機關繳解各欵及支領各經費，向由該局核填收欵書及支付書，交由原機關派員持赴市金庫分別繳領，惟有既經填發之收欵書及支付書後，而各機關往往經旬尙未赴庫繳解或支領者，以致該局登帳，既多稽延，卽結帳時期，尤感難辦，茲爲改善起見，於昨分函府屬各機關，嗣後填發之收欵書及支付書，務請經辦人員卽日繳領，以免積壓，俾該局應造之各項月報，得以如期編製，不致延誤云

省警務處擬發給 警察職員特種購鹽證

▲昨特飭各局塡報名册以憑頒發

省警務處，爲使利省會警察局暨水上警察局職員購買食鹽起見，擬商請關係方面發給特種購鹽證，以便購買，昨（二十一）日特通令各警局遵照塡報職員名册，以憑查考發給購鹽證，而利購食用云

啓昌里內驚人命案 地檢處昨開庭偵訊

拘押保人七名追交兇犯

曾轟動社會之本市成安坊內啓昌里十四號居民龔書林，於本月八日晚，謀殺市度量衡管理股長王重宇一案，詳情已誌前報，本案自兇手龔書林留條携眷逃逸後，當由該地警察五分局函報漢地檢處派員勘驗，並將死者屍身裝殮，移厝漢陽馬家湖，漢地檢處卽依法檢舉，並將兇手請領市民證，及當戶口表所具之保證人，高竹平，湯漢洪，王鏡庭，邱聯奎，賴子操，王佑新，鍾瀛秀，等傳案偵訊，由檢察官林振寅氏於昨（二十一）日蒞庭偵查，以該高竹平等旣係與兇手關係密切，出具作證，自應負其保證責任，當諭令收押，聽候追交兇手，再行訊辦云

市度量衡檢定所 檢定工作定期截止

定十二月開始檢定製造商店

市度量衡檢定所，自於本年四月間從事開始各業各市塲度量衡器具檢定工作以來，經一再展期催檢，以期尅期統一全市度量衡制，各商店攤戶均能體會執政當局施政苦心，紛紛自動送檢蓋印，現聞於十一月份截止，卽將結束該項工作，自十二月份起，開始檢定各度量衡製造商店云

張市長昨乘機離漢

出席友邦建國紀念及大都市聯盟會　市府一切政務由楊秘書長代拆代行

漢口市政府市長張仁蠡氏，爲應日本邀請，參加日本立國二千六百年紀念，及出席東亞大都市聯盟大會，於昨（二十一）日正午十二時偕參事林尙志乘機離漢，行時語記者，此次行期約一個月，所有市府一切政務，由楊秘書長代拆代行云

省警官學員 昨舉行考試

省警官講習所學員，受訓期滿，已於昨（二十一）日上午九時，開始舉行畢業考試，省府並派雷金波王潤生爲監試委員，直至午后五時，第一日課程，始行考試完畢，今（二十二）日仍將繼續舉行云

省府本年冬季預算

業已送達三省財整委會

湖北省政府本年之冬季預算，業由財政廳負責編造中，因省市劃分轄屬及接收武陽兩區，稍經遲延，故未如期編造竣事，現聞該項預算，業已編造齊全，並於日前送達三省財政整理委員會云

湖南旅漢同鄉會定期 舉行第一屆選擧會

▼名譽會長譚道南氏有連任希望

湖南旅漢同鄉會，爲擧行第一屆理監選擧會議，將於本月二十七日下午五時，假中山路山陝里市立第一男子中學擧行全體湘籍人民會議，該會現任名譽會長譚道南，理事長湯商浩，有連任希望云

市轄區域圖 四址界限

▲市府飭屬知照

漢口市政府，前爲遵照中央規定，改組局部，變更名稱，並將武陽兩區，歸省府接管，市轄[illegible]，恢復民國十八年狀況，各情已誌本報，茲悉該府特製定現在市轄區域圖，通飭所屬各機關知照，計上至姚家集，下抵二道橋，前以江漢兩流中心爲界，後沿張公堤爲界云

市民衆教育館 僅設閱覽教導兩組

節省公帑俟後再行增設　教育局正呈市府核示中

市教育局爲推進民教起見，興辦民衆教育館，各情已誌本報前訊，關於該館組織內容，原計劃設教導，閱覽，康樂，人事，事務等五組，昨據該局傳出消息，以開辦之初，爲節省公帑計，暫僅設閱覽，教導兩組，事務組如感有設立必要，則屆時由館長兼理，其人事，康樂兩組，俟該館開辦後視事務發展再行增設，以上各情尙候市府核示中，確情如何，容俟續誌

市警七分局 整飭警政

捕送乞丐 注重職守

市警察第七分局，前奉令遵照改良特區市政辦法，經已飭崗警交通各長警隨時注意查視街巷，如有乞丐徘徊街道，卽行捕送救養所收養，以整市容，並令各班崗長警勿論晝夜風雨，務須確守時間，不得擅離職守，以重警務，而維治安云

獎券事務所長 市府委張湘繼任

▲本市獎券事務所所長，原係派由財政局理財科科長章振鏐兼代，茲章氏所長以理財科事務繁忙，不克兼顧，業具呈請辭所長兼職，已由市府令准，並另派張湘繼任獎券事務所所長云

佛教會定期 開成立大會

武漢佛教會，自慧光法師負責籌備以來，已歷數月，各項計劃，已具端倪，茲悉該處決定于下月　日，假本市福建巷內佛教正信會舉行成立大會，幷已先期函請各有關機關團體，屆時派員蒞臨指導，共襄盛擧云

青協三區會 組星劇團

▲昨開籌備會議

武漢青年協會第三區會，爲提倡藝術及陶冶會員身心起見，特組織金星劇團，各項計劃，已將就緒，幷于昨（二十一）日召開籌委會議，討論一切進行事宜，並由該會梁繼美，王世炎，熊宜元，李上英等負責主持云

市掩埋會 掩埋概況

▼上月計七一四具

漢口市屍棺掩埋委員會，以掩埋屍棺事宜，應隨卽辦理，以免屍棺浮厝，而礙衛生與觀瞻，爰飭掩埋伕役，努力辦理，以盡職責，而澤枯骨，茲據該會九月掩埋屍棺統計如下：計大棺二百六十四具，小棺五百五十具，共七百一十四具云

省堤防局報告

蒸發量	〇・四〇	公厘
雨量	六・九〇	公厘
溫度　最高	二一・〇	度
溫度　最低	一八・五	度

（以華氏計）

（二十九年十月十九日）

郵局消息

據郵局消息：寄往九江，安慶，蕪湖，南京，上海等處之郵件，將於本日（十月廿二日）下午三時三十分封發云

遺失聲明作廢

鄙人執有漢口興業銀行秋字第三八四九號定存單訂明到期憑雲慧記三字陽文篆書長方形印章支取茲因不愼該章遺失除已向該行掛失外上項印章無論何人拾得作廢特此聲明雲慧記

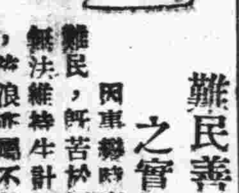

難民善後辦法之實現

因事變時麕集於本市之難民，旣苦於顛沛流離，復無法維持生計，回籍不可能，流浪亦屬不易，尙延生命的種種情形，實爲當前最嚴重之問題。

武漢事變兩年，難民收容所等均因秩序恢復，次第解散，而難民亦經分別遣送，仍然滯留於武漢者，遂致失其憑依，雖間有自食其力，藉小貿以營生者，値此生活程度高漲之際，欲求飽食暖衣，事實上亦不易易，是故對於救濟難民之問題，殊有立予解決之必要。市民衆事務所成立以來，何所長昨曾談及救濟難民問題，深盼該所能迅速決定善後辦法，促其實現，俾爲難民造福。

新生 第二卷第二十期要目

國慶紀念日獻辭……本社時評
由大亞洲主義談到中國的民族問題……劉禹存
先秦時代的民權思想……鄭燕生
資本主義與科學……G. W. Edwards著　張檢芳譯
德外交部長里賓特洛甫……哀華
德國女記者的比法戰線從軍記……阿蓓克作　胡雲譯
橫光利一的變貌……七類達
主佛（獨幕劇）……山本有三作　唐問堯譯

大楚報社發行　每册一角

新生叢書第九種「心之掇拾」現已出版

本册彙集小品文多篇，均爲新文藝之作品，現已出版，每册售價一角，本報及各大書店均有出售，欲購從速！

華德普先生畢生大貢獻

五分鐘 立止腹痛粉

南洋華德藥房出品

珠豆散

萬人樂用的肝油精劑

新肝精

【牛膽汁合配鱉肝臟】片劑

看此健美的体格！是新肝精的厚賜

爲使体質轉弱爲强，得先講求榮養的補給和病根的剷除。在這個目的之下，常用新肝精，惟其是獲得健康的捷徑。

因爲本品的主劑卽肝油，肝精（肝荷爾蒙）均爲血虛勞症的特効補品，至配劑的胆汁，旣能助長藥物的消化吸收力，又能增進食慾，充實營養，改造病弱使成强健的体質，誠是最合理想之新榮養强精劑也。

各埠大藥房皆有發售

股份有限公司 藤澤友吉商店

12NK5

經濟新聞

外滙交易英穩美縮

滬市金融標金停開

本市飾金原價無改

本報訊：據上海電訊，昨（二十一）滬市金融市場，英滙之交易旣稀，市況之變遷亦微，市價穩站上日收盤原價，兀立無改，惟美元之趨勢，微較緊俏，午後收盤市價，因亦少轉緊縮云

標金昨日竟無開市，但原因如何，因電訊簡單，未及明瞭，記者以事出離奇，曾詢及金融界人士，據稱恐係標金市況之將有激劇變化，亦未可知云

本市銀樓飾金，以滬市標金旣無市場，故售價亦一秉原盤之五百九十五元出售云，茲節錄滬市外匯市價於後

（盤市價均同）

（美元市價）（上午收盤）現貨，五元又三十二分之二十七，本月份期貨，同，十一月份期貨，五元又十六分之十三

（下午收盤）現貨，五元又十六分之十三，本月份期貨，同，十一月份期貨，同

（標金無市）

（先令市價）（上午收盤）現貨，三辨士又六十四分之五十一，本月份期貨，同，十一月份期貨，三辨士又三十二分之二十五，（下午收

物價增高

法幣貶值聲中

南昌市光社訊：自法幣一再貶值，市面貨價，亦漸趨漲勢，關於「香烟」一項，因來源不旺，金槍牌已由每條二元九角漲至三元零五分，市面零售每包一角四分，餘如雙鷹，紫金山，雙斧，均一例漲價，小大英門市零售已每盒售三角四分，至「油類」一項，最近市存煤油不多，來源稀少，價趨上升，現在煤油猛漲，惟食油價格比較上週，每斤已低落一二分，此外日常食品，如「菜蔬」價目仍極低廉，「食米」價值，三機精米，仍保持日金十四元，平衡狀態，「麵粉」近來亦趨漲勢，門市售價每斤合三角六分左右云

市價頻頻下降

滬生油整批到貨

滬訊：油市跌風頗厲，蓋以生油整批到後，均已準備交解，市場籌碼充斥，實銷方面又以搬運證困難，本客與鮮開津，是以浮囤急於售脫，市面愈跌劇，統市做開青島生油五十桶又十一月上四百桶膠州生油三百件，又路貨一百五十件，江北生油一百十一聽，青島油猛跌三四元，膠州生油亦跌二元半至三元，尚有本街辦去大有廠豆油二百担，價亦猛小三元，日華廠菜油亦小三元，本街辦去二十担。

又訊：黃豆以來源不斷，本館清淡，計開青島太倉桑園及北新涇杜豆等三百五十包，價均平疲，尚有天津金元由本街辦去三十包，價猛小一元五角云，蠶豆以本館，及東洋莊縮動，青蠶做開二百包，白蠶由東莊辦去三百包，價均堅挺。

京市食鹽售價增高五角

每担日金十四元二角

南京訊：財政部鹽務管理局，近以海州區各塲製鹽成本增高，迭據海州區局及各塲商呈經該部核准，每石增價爲四角，又爲完成該區復興工作起見，由海州區呈經該部核定，暫將以前舊稅率中，原有之附加建堤費一角，即行恢復，改爲復興費，每石增收一角，均自本年十月十一日起，加以上兩項，應准增入銷鹽售價亦自十月十一日起，按照該部以前核定之售價數目，每担僅加日金五角，不得任便增益，已由南京辦事處，通告各鹽商知照云

南通新花大批抵滬

滬訊：本屆新棉如南方標準之南通花，刻已絡續由產區運到者，據販售商號方面統計，已有輪拖及船運共達千包之譜，惟據通幫掮客某君稱，本年通花收穫量，殊不亞於昨年，統扯可達八成以上之收成，然農戶以米價過昂及肥料價昂，故均不允低價脫售，同時棉號方面，因受今夏紗市崩潰之影響，尤思在本屆棉市中振轉，有此二困，現棉售價，遂致難於低落，尤以吸進方面如各紗廠等，鑒於紗布之內銷外銷俱受限制，對此高價棉花，不願負担過分風險，是以市塲上買賣，一以適逢中秋節假，旣則多數均在期望，於是撐持局面，即因此而造成云。

食鹽公賣

漢川縣維持民食

持證購鹽按保發售

漢川訊：本縣食鹽公賣處，連日城鄉人民持證購鹽者，爭先恐後，極爲擁擠，縣政府有鑒於此，特頒布牌示，於五日起，開始發售一區，三，四，五，六，七等保人民食鹽，每日以五保爲限，順次依此類推，不得紊亂，想此維持秩序辦法實行後，人民當可從容憑證購鹽，得免擁擠矣

軍票行情

日金　一〇〇

法幣　早一四〇〇　晚一三九八

特寫

應山一般經濟之面面觀（三）

熊仲明

五，事變後異軍突起的「合作社」

事變之後，以前的許多大本商賈，以時局的不靖，泰半抱着觀望態度，均是裹足不前，許多的商業，都是由十股數十股集資而成，所謂合作社的名稱，就於此時應運而生了。合作社的性質，不外兩種，一種是私營企業形式的合作社，另一種是以提供軍物資之便利而附帶營業的合作社，像城內廣水等地私人集資所營業的店舖屬於前者，其他如興應合作社，（城內）公興合作社（廣水）等屬於後者，關於前者已於前兩節內述及，不屑再述，茲將規模大之合作社概況略述於后：

「興應合作社」，與應合作社是以前經營倉庫物品的合作社改組後再參加其他團體之合作社擴展變而成的。現有資本數萬元，週轉上是非常活動的。內部組織有營業會計倉庫食鹽專賣等部，近爲發展營業計，更添設門市營業，分雜貨，布疋，菓子房，醬園等系，直接受營業部的管轄，紅利方面中提出百分之三十補助縣政經費。并提有公積金，以舉辦社會公共事業，因爲軍政當局予該社便利不少，依這方面看來，多少是帶着奉仕的意味的。基於社則中所載以提供軍物資之便利爲宗旨，故營業之方針及目的，均着眼於此，同時與軍倉庫方面是保持着緊密的連繫，一方以交換之貨物，配布於各店舖，使一般感到物資不足之苦，該社在應山現商塲中，也予了不少的便利，因之頗受社會人士之贊許，總之，以與社長達民之淵博經濟學識一意致力於社務的改進，「興應」的事業和聲譽，不甚隨隨便便輕輕易易的可以得來的。在縣下的幾個大合作社，「興應」總算是較有系統，而漸走向公司組織之途了。

武漢商情

米類　每石市價

頭號熟米	華幣	四〇，〇〇
二號熟米		三八，〇〇
三號熟米		三六，〇〇
四號熟米		三四，〇〇
六號熟米		〇〇，〇〇
上糯		四六，〇〇
次糯		四三，〇〇
下糯		四一，〇〇
碎糯		〇〇，〇〇

雜糧類　每担市價

小麥	華幣	十一，二〇
次小麥		八，三〇
粺豆		十，五〇
蠶豆		十二，〇〇
早豆		十，五〇
白芝蔴		二五，五〇
黑芝蔴		〇〇，〇〇

油類　每担市價

豆油	日金	五〇，〇〇
生油	華幣	七一，〇〇
蔴油	華幣	七四，〇〇
菜油	華幣	五八，〇〇
秀油	每桶華幣	三〇，〇〇
桐油	每担華幣	三〇，〇〇

酒類　每担市價

汾酒	華幣	五六，〇〇
加皮		五三，〇〇
金菊黃		五三，〇〇
碧綠		五三，〇〇
南酒		三二，〇〇
花雕	華幣	三三，〇〇
竹葉青		四〇，〇〇
本廠紹酒土壇		十二，〇〇
每箱二十四瓶市價		
太陽啤酒	日金	一四，〇〇
麒麟啤酒		一四，〇〇

肥皂類　每箱市價

祥茂皂	日金	一九，八〇
扇商皂		二八，五〇
開拓皂		一七，〇〇
固本皂		一八，〇〇
豐姬皂		一八，〇〇
千兩皂		一五，八〇

金錢市價

赤金	每兩買進	五六〇，〇〇
赤金	賣出	五九五，〇〇
銅元	每元	六〇〇枚

糖類　每担市價

車糖	日金	七八，〇〇
次車糖		七二，〇〇
青糖		五六，〇〇
赤糖		六五，〇〇
粗砂白糖		七五，〇〇
冰糖每箱		三七，〇〇
廣冰糖	華幣	一〇〇，〇〇
廣紅糖	日金	五〇，〇〇

煤炭類

板炭	每担華幣	一一，〇〇
柴煤	每噸日金	五二，〇〇
炭元	日金	三，六〇
松柴	華幣	四，五〇

麵粉類　每袋行盤

綠長春	日金	十二，二〇
紅長春	日金	十一，四〇
黃長春	日金	九，二〇
綠龍牌	日金	十二，二〇
紅龍牌	日金	十一，四〇
黃龍牌	日金	九，二〇

香烟類　每箱行盤

十支金大樓		三三〇，〇〇
五十支金大樓		一六五，〇〇
十支金槍牌	日金	三三〇，〇〇
廿支將軍牌	日金	三三五，〇〇
平支將軍牌	日金	一九五，〇〇
小晴風		三三七，五〇
十支美芳	日金	三〇〇，〇〇
十支老刀	日金	六二五，〇〇
十支長壽	日金	一六八，〇〇
十支吉祥牌	日金	二〇〇，〇〇
十支百花牌	日金	一六八，〇〇
大英牌	日金	一〇二五，〇〇
二十支指南	日金	二三〇，〇〇
十支指南針	日金	三三五，〇〇
平支黃錫包	日金	三六五，〇〇
十支黃錫包	日金	二〇五，〇〇
十支哈德門	日金	六二五，〇〇
三八	日金	三二二，五〇
紫金山	日金	三二二，五〇
雙刀牌	日金	一七二，五〇

地方

孝感縣政朝氣蓬勃　每晨八時舉行朝會

延長工作時間以期案無留牘

孝感訊：本縣政府自成立後，政治工作，逐漸推進，不遺餘力，近自友軍長官移駐以來，承宣撫主任小松氏之指導，復將內部改組完善，務期材合其用，人稱其職，一切行政，突飛猛進，大有一日千里之勢，各部份職員，大都異常忙碌，焚膏繼晷，乃其常事，茲爲顧全工作時效，以及蠲除積牘起見，爰變更出勤規定，延長工作時間，自午前八時三十分起至十一時止，午後一時起至五時止，（新鐘）如有重要關係上之公務，必須連夜辦竣，在星期日，亦不能沿例休假，更求整齊精神充滿朝氣起見，於每晨八時，舉行朝會，記者亦參加者之一份子，於每日清晨起床，盥漱畢，即至縣府大禮堂集齊，面省南向，即見頭門口之國旗升舉，青天白日滿地紅上鑲和平反共建國六字之國旗，飄揚空中，與旭日相輝映，燦爛奪目，行升旗禮，列整齊後，司儀者高呼向國旗行最敬禮，禮畢，再呼向後轉，恭聆縣長演說，約三十分鐘，然後散會，各就辦公室，開始其建設新孝感之緊張工作云

三千美僑撤退登記中　一部份已啓程

本報上海支社通訊：美國遠東僑民之撤退已至具體階段，其首批撤退爲本埠美海軍後備兵二十八及海軍上級軍官之家屬，將於日內分搭奧古斯泰旗艦及可於十八日由馬尼剌抵此之運輸艦甲蒙號及命星號赴菲，

（啓程離滬）其他婦孺及不必要之男子，將於本月底由馬遜公司之鉅輪蒙德里號載運返國，二千餘人登記撤退，本埠美僑自接總領事第一次通函勸告撤退後，據三千餘美僑中已二千五百餘人覆函領署登記，準備遵照歸國，其未覆函者，則領署決於兩三日內再發通函促其從速

（整頓行裝）至由華北及東北各地美僑之撤退者，皆來滬集中，由美領署及美國商務部等會同辦理回國手續，「僑民歸國旅費減低」關於僑民歸國旅費減低旅費等洽經商務部及輪船公司等會商，已有決定，除減低旅費外，並設貸款等補助貧寒僑民，以後償還，其他各美商行家職員家屬之撤退者，其盤費由公司方面負担，但皆以本埠

（僑民爲限）至其他各地美僑約四百人已接泰昆明美總領署潘全斯航空函件，勸令撤退，但其中大多數願留居所在地，「大學協會歡送代領」美駐滬代領布特立克以離滬在即，於十七日晨九時在跑馬廳檢閱美駐滬第四聯隊之一部，檢閱後，即舉行

（授杯典禮）此杯名布特立克一年一度獎該隊作爲該隊射擊優勝者之獎品，又悉本埠美大學協會鑒於布氏勞苦功高，兼備其返國休退之期，爰於十八晚八時假吉姆夜花園設宴爲之餞行，屆時有二三百人參加，並舉行舞會，又將特別音樂等助興，又將由美按察署推事梅爾登代表該協會以一銀爵煙盒及一中國式立軸，贈予布氏以留紀念。

友邦大角力家　相撲團蒞贛獻技

……生龍活虎表演驚人觀衆踴躍盛極一時……

南昌市光社訊：友邦來華之相撲協會慰問團，大角力家雙葉山等一行百餘人，曾在武漢獻技，深得好評，現該團團員，名寄岩，照錦，小松山，巴瀉，楯甲等，一行二十餘人，日前來省，於十四日午後二時，在市內湖濱公園獻技，計到各部隊官長士兵市縣要人，暨各團體代表數千餘人，首由部隊選手，舉行相撲競賽，並行授獎式，繼由慰問團六時始畢，生龍活虎，技術驚人，尤其那在極度發達下的身體，更令人生出一種自然的欽慕，武士道的精神，在他們的舉動裝束以及相撲時的情狀，真可謂十足的流露出來了，在這廣大的塲坪中，除了中央有一個用黏土築成的丈餘見方的土墩，上面用四根[illegible]彩布的木柱，頂着一個篾篷，用稻草圍成一個圓圈，柱上掛着兩竹簍的紙及食鹽，下面放着兩桶水，和僅可容少數人的長官席，以及劃分路綫的小木椿，計分數桌子等外，可說一無所有了，雖然會塲的佈置是非常的簡單，但是在精彩的表演[illegible]烈的氣氛之下，絲不覺得單調，尤其在烈日之下，而精神始終不懈，可見參加[illegible]技[illegible]之熱心，誠可謂極一時之盛。

津市拒毒運動

際茲國民登記限制嚴格青年男女不准吸毒

津訊：華北當局爲從事拒毒運動，實施毒品寓禁於征，自有法以來，一般市民因不諳透澈明瞭當局行政之方針，尤其大多數有爲青年，誤入歧途，而沉溺於苦海者誠不知凡幾，頃悉當局近以各地不論都市鄉鎮所設土膏店（即鴉片烟館）林立，[illegible]烈性毒品販賣組織日多，因之吸毒者日益增加，若不迅速施救，不但使健全國民體魄消失，即國家前途亦有莫大之影響，經擬定除實行整理鴉片毒品外，今後對於吸食者決予以嚴格限制，此次限制辦法，津市當局曾於數月前，擬定實行烟民登記後發給登記證，惟當時因種種關係未經實行，茲者北京禁烟機關組織成立，統稅局天津分局清查[illegible]，亦經結束，實施改組，故由當局衛生[illegible]三[illegible]，妥由警察當局辦理登記手續，[illegible]於[illegible]月[illegible]已開始登記，實行限制，登記者年齡限於四十五歲以上，[illegible]有相當[illegible]，限定時日，屆時則不准予登記，[illegible]除青年男女不准吸癮者，其原因者絕不允准，此殊[illegible]法實行後，確爲[illegible]會莫大之福祉云

應城教育界　籌組教育研究會
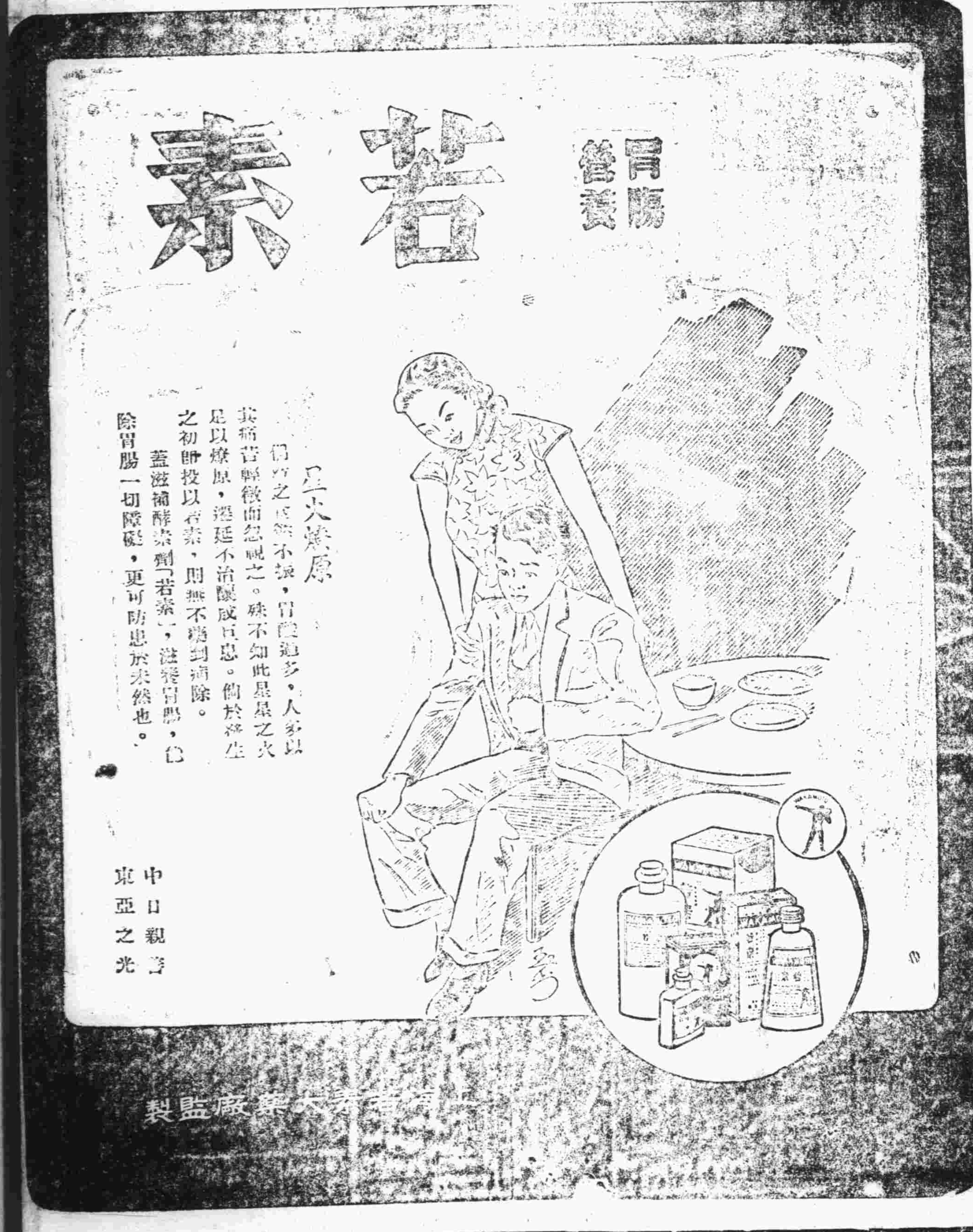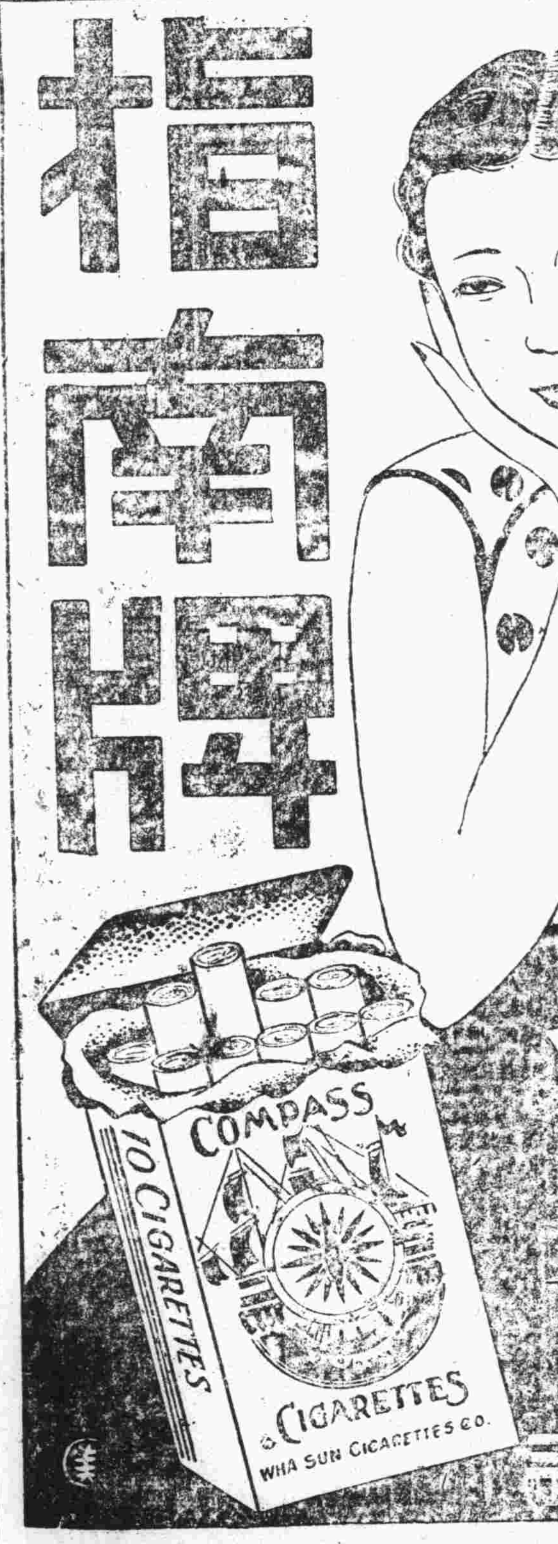
應城訊：本縣暑期辦理教員暑期研究會時，一般教育界名宿提倡籌備教育研究會，并經擬定規則呈報縣當局着手組織，嗣因教職員分散無形停頓將近兩月，茲縣當局於日前清查舊案，以謀教學之進度，非一般負教育之責任者不時集合提出方法案互相研究不爲功，特擬定章程，決定研究方法和集合期間，分達各校校長教師，按照教育研究會每兩月一次，研究分會每月一次繼續舉行，使教職員得交換意見，共策教學改良，俾青年學子蒙庥，而建築堅固社會改進之根基，并劃全縣教育研究會舉行地點決定於縣政府內，各分會以每校爲單位或就近二三小學聯合舉行，各分會舉行之期，爲本月初旬全縣教育會，則就本月中旬，俾各校改進方案，得藉入大會研討云